

# Bastei-Anzeiger



Amtsblatt der Gemeinde Lohmen  
mit den Ortsteilen Daube, Doberzeit,  
Mühlsdorf und Uttewalde

35. Jahrgang  
Freitag, den 20. Dezember 2024  
Nummer 12



## Frohe Weihnachten

„Weihnachten ist kein Zeitpunkt und keine Jahreszeit,  
sondern eine Gefühlslage.

Frieden und Wohlwollen in seinem Herzen zu halten,  
freigiebig mit Barmherzigkeiten zu sein, das heißt, den wahren  
Geist von Weihnachten in sich zu tragen.“ – Calvin Coolidge

FROHE WEIHNACHTEN

wünsche ich auch im Namen des Gemeinderates

Ihre Bürgermeisterin  
Silke Großmann



## Grußwort der Bürgermeisterin



### Liebe Lohmenerinnen und Lohmener,

bisher war ich immer der Meinung, dass ein Schaltjahr ein Jahr wie jedes andere ist.

In diesem Jahr stimme ich allen zu, die schon immer gesagt haben, dass Schaltjahre keine guten Jahre sind.

Selten war ich froh, dass ein Jahr vorbei geht. In diesem Jahr bin ich es. Zu den ganz normalen Sachverhalten kamen noch einige hinzu, die es nicht gebraucht hätte. Ob es der Wasserschaden in der Trauerfeierhalle war, der jetzt endlich behoben ist, oder der „Dachschaden“ am Gemeindeamt oder der immer noch ungeklärte Zustand der Felsenburg Neurathen ...

Auf der anderen Seite gibt es viele Dinge, die Mut machen. Für diese möchte ich mich heute ganz herzlich bedanken.

### Dankeschön für ...

... Ihr Vertrauen, welches Sie dem Gemeinderat, den Angestellten der Gemeinde in den Kindereinrichtungen, dem Bauhof, der Reinigung und der Verwaltung sowie mir als Bürgermeisterin entgegenbringen.

... Ihr Verständnis, wenn Ihre Anfrage manchmal nicht sofort beantwortet wird. Teilweise müssen wir dies erst noch prüfen und teilweise fehlt einfach die Kapazität zur zeitnahen Rückmeldung.

... das Engagement unserer Vereine und Ehrenamtlichen insgesamt. Ich bin nach wie vor davon überzeugt, dass dies der Kitt unserer Gesellschaft ist und dieser heute wichtiger denn je benötigt wird. Vieles, was unser Lohmen so lebenswert und attraktiv macht, wird ehrenamtlich organisiert und umgesetzt.

... den unermüdlichen Einsatz der Kameradinnen und Kameraden der Freiwilligen Feuerwehr Lohmen sowie all derer, die sich in Hilfsorganisationen, wie z.B. THW, DRK, Diakonie, ASB .... in ihrer Freizeit engagieren. Dies sind viele Einzelne, welche zusammen so viel bewirken. Menschen in Not helfen, dafür viel Lernen und immer wieder üben, aber auch den Zusammenhalt untereinander stärken.

... die vielen ehrenamtlichen Wahlhelfer in diesem Jahr. Es ist für mich nicht selbstverständlich an einem Sonntag seine Freizeit für die Allgemeinheit zu investieren.

... die Unterstützung unserer Gewerbetreibenden. Ob dies mit Ideen oder dem reichlichen Erfahrungsschatz ist, oder auch die materielle, technische und finanzielle Unterstützung der Vereine oder Kindereinrichtungen.

... das Engagement unserer Mitarbeiterinnen und Mitarbeiter. Jeder ist an seiner Stelle sehr wichtig und setzt sich für die Ziele der Gemeinde und Ihrer Einwohner ein.

Aktuell z.B. helfen Erzieherinnen aus allen Einrichtungen in der Kinderkrippe aus. Da viele Kinder krank sind und teilweise krank in die Einrichtung gebracht werden, sind auch die Erzieherinnen krank geworden und somit nur noch eine Erzieherin von insgesamt fünf da.

... die tollen Weihnachtsbäume am Gesundheitshaus. Dies ist eine Idee aus dem Vereinsstammtisch und wurde von vier Vereinen sehr kreativ gestaltet. Beachten Sie hierzu den separaten Artikel.

Dies ist nur ein aktuelles Beispiel für die vielen Dinge, die unsere Gemeinde ausmachen. Dazu könnte ich noch viele Beispiele bringen. ...

### Soziale Dorfentwicklung – wir sind dabei

Am 14.11.2024 war ich zur Preisverleihung „Soziale Dorfentwicklung – wir sind dabei“ vom Landschaft(f)t Zukunft e.V. gemeinsam mit Landrat Herr Geisler nach Kreischau eingeladen. Gespannt war ich, wer aus Lohmen dabei war. Gefördert wird das bürgerschaftliche Engagement im Landkreis Sächsische Schweiz-Osterzgebirge.

Insgesamt vier Initiativen haben sich aus Lohmen beworben und wurden von der Jury ausgezeichnet.

Herzlichen Glückwunsch an die Kulturspritze e.V., den Heimatverein Uttewalde e.V., den Basteikicker e.V. sowie Frau und Herrn Zille.

### Weihnachten

Besonders gefreut habe ich mich über eine Idee der Erzieherinnen des Kindergartens. Sie haben mit den Kindern gemeinsam Baumschmuck für den Weihnachtsbaum im Schlosshof gebastelt und diesen dann auch selbst angebracht.

Vielen lieben Dank dafür.

Ich wünsche Ihnen eine gesegnete Weihnachtszeit, frohe und besinnliche Weihnachtsfeiertage im Kreise Ihrer Lieben sowie für 2025 alles Gute und vor allem Gesundheit. Lassen Sie uns gemeinsam etwas Entschleunigen und Kraft sammeln, um im neuen Jahr vereint viel für unser Lohmen erreichen zu können.



Ihre Bürgermeisterin Silke Großmann

### Sprechstunde der Bürgermeisterin

Dienstag, den 07.01.2025 von 17 bis 18 Uhr

Donnerstag, den 23.01.2025 von 15 bis 16 Uhr

Die Sprechstunde findet im Gemeindeamt statt. Gern können Sie sich dazu anmelden oder einfach vorbeikommen.

Telefon: 03501 581040

E-Mail: buergermeister@lohmen-sachsen.de

## Inhaltsverzeichnis

Grußwort der Bürgermeisterin	Seite 2	Einwohnermeldeamt	Seite 15
Inhaltsverzeichnis	Seite 2	Touristinformation	Seite 15
Telefonverzeichnis	Seite 3	Kämmerei	Seite 17
Öffnungszeiten & Terminvereinbarung	Seite 4	Bibliothek	Seite 17
Bereitschaftsdienste	Seite 4	Grundschule	Seite 19
Öffentliche Bekanntmachungen	Seite 7	Kirchennachrichten	Seite 20
Mitteilungen des Gemeindeamtes	Seite 10	Vereinsleben	Seite 20



<b>Gemeindeamt Lohmen</b> <b>Schloß Lohmen 1, 01847 Lohmen</b>	
Fax: 03501 5810 - 42 <b>Tel.: 03501 5810 -</b>	
<b>BÜRGERMEISTERIN</b>	
<a href="mailto:buergermeister@lohmen-sachsen.de">buergermeister@lohmen-sachsen.de</a>	40
Sekretariat Bürgermeister	40
<a href="mailto:gemeindeamt@lohmen-sachsen.de">gemeindeamt@lohmen-sachsen.de</a>	
<b>HAUPTAMT</b>	
<a href="mailto:hauptamt@lohmen-sachsen.de">hauptamt@lohmen-sachsen.de</a>	
Hauptamt, Basteianzeiger, Soziales	21
Standesamt, Hauptamt	22
<a href="mailto:standesamt@lohmen-sachsen.de">standesamt@lohmen-sachsen.de</a>	
Bibliothek, Vereine, Feste	26
<a href="mailto:bibliothek@lohmen-sachsen.de">bibliothek@lohmen-sachsen.de</a>	
Einwohnermeldeamt, Gewerbe	29
<a href="mailto:meldeamt@lohmen-sachsen.de">meldeamt@lohmen-sachsen.de</a>	
IT, Digitalisierung, Organisation	39
Posteingang	58
<b>Außenstelle Basteistr. 79, 01847 Lohmen</b>	
<a href="mailto:ordnungsamt@lohmen-sachsen.de">ordnungsamt@lohmen-sachsen.de</a>	
Fw, Ordnungsamt	23
Ordnungsamt	25
Ordnungsamt, Gemeindevollzugsdienst	27
<b>KÄMMEREI</b>	
<a href="mailto:finanzen@lohmen-sachsen.de">finanzen@lohmen-sachsen.de</a>	
Finanzen - Amtsleitung	30
Haushalt, Abwasserbeiträge	28
Kassenleitung	31
Zahlungsverkehr	32
Gewerbsteuer	33
Mieten und Pachten, Eigentümergemeinschaft	34
Grundsteuer	36
<b>BAUAMT</b>	
<a href="mailto:bauamt@lohmen-sachsen.de">bauamt@lohmen-sachsen.de</a>	
allg. Bauverwaltung, Straßenbeleuchtung	37
kommunaler Tiefbau	38
kommunaler Hochbau	45
Bereitschaft Bauhof	0173 3977392
<b>KINDEREINRICHTUNGEN</b>	
<a href="mailto:kindereinrichtungen@lohmen-sachsen.de">kindereinrichtungen@lohmen-sachsen.de</a>	
Verwaltungsleiter Kindereinrichtungen	60
<b>KINDERKRIPPE - "Krümelkiste"</b>	
<a href="mailto:kruemelkiste@lohmen-sachsen.de">kruemelkiste@lohmen-sachsen.de</a>	66
<b>KINDERTAGESSTÄTTE - "Storchennest"</b>	
<a href="mailto:storchennest@lohmen-sachsen.de">storchennest@lohmen-sachsen.de</a>	65
<b>KINDERTAGESSTÄTTE - Außenstelle "Zugvögel"</b>	
<a href="mailto:storchennest@lohmen-sachsen.de">storchennest@lohmen-sachsen.de</a>	76
<b>GRUNDSCHULE</b>	
Sekretariat	70
Schulleitung (kommissarisch)	71
<a href="mailto:grundschule@lohmen-sachsen.de">grundschule@lohmen-sachsen.de</a>	75
<b>HORT - "Lohmener Strolche"</b>	
<a href="mailto:lohmener-strolche@lohmen-sachsen.de">lohmener-strolche@lohmen-sachsen.de</a>	74
<b>TOURISTINFORMATION Stadt Wehlen / Lohmen</b>	
<a href="mailto:touristinfo@stadt-wehlen.de">touristinfo@stadt-wehlen.de</a>	035024 70 414
<a href="mailto:touristinformation@lohmen-sachsen.de">touristinformation@lohmen-sachsen.de</a>	
<b>TRINKWASSERZWECKVERBAND "Bastei"</b>	
Sekretariat	03501 46 10 80
Geschäftsführer	03501 47 07 89
<a href="mailto:info@tzv-bastei.de">info@tzv-bastei.de</a> , <a href="http://www.tzv-bastei.de">www.tzv-bastei.de</a>	
<b>FRIEDENSRICHTER</b>	
<a href="mailto:schiedsstelle@lohmen-sachsen.de">schiedsstelle@lohmen-sachsen.de</a>	03501 58 10 56
<b>STELLV. FRIEDENSRICHTER</b>	0173 5885431





## Öffnungszeiten des Gemeindeamtes

**Dienstag:** 09:00 Uhr - 12:00 Uhr und 13:00 Uhr - 18:00 Uhr  
**Donnerstag:** 09:00 Uhr - 12:00 Uhr und 13:00 Uhr - 16:00 Uhr  
**Freitag:** 09:00 Uhr - 12:00 Uhr

### Bitte um Beachtung:

Das Gemeindeamt Lohmen sowie sämtliche Einrichtungen bleiben vom 23.12.2024 - 01.01.2025 geschlossen.

**Donnerstag:** 09:00 Uhr - 12:00 Uhr und 13:00 Uhr - 16:00 Uhr  
**Freitag:** 09:00 Uhr - 12:00 Uhr

### Terminvereinbarung Gemeindeverwaltung

Damit wir Ihre Anliegen in der gesamten Gemeindeverwaltung mit der notwendigen Sorgfalt bearbeiten können, bitten wir Sie um eine vorherige Terminvereinbarung unter Angabe des Sachgrundes. Ohne einen Termin können wir nicht gewährleisten, dass jedes Anliegen sofort bearbeitet werden kann.

Die Kontaktdaten entnehmen Sie bitte der jeweiligen Übersicht.

Vielen Dank im Voraus für Ihr Verständnis.

### Winterruhe in der Stadtverwaltung Stadt Wehlen und in der Touristinformation Stadt Wehlen/Lohmen

Bitte beachten Sie, dass die Ämter vom 18.12.2024 bis zum 06.01.2025 geschlossen bleiben.

Der Bauhof der Stadt Wehlen ist während dieser Zeit in Bereitschaft.

## Wichtige Rufnummern

### Ärzte

<b>Dr. Klein</b> Kastanienweg 2 01833 Dürrröhrsdorf Tel. 035026/91223	<b>Dipl.-Med. Herbst</b> Hauptstraße 86 01833 Dürrröhrsdorf Tel. 035026/91222
--	--

### Gemeinschaftspraxis

<b>Dr. med. Frank Neubert</b> <b>Susanne Neubert</b> Fabrikstraße 9 a 01847 Lohmen Tel. 03501/588200	<b>Facharzt Großer</b> Am Amselgrund 39 01848 Rathewalde Tel. 035975/81207
--	---

### Gemeinschaftspraxis

<b>Dr. med. Kerstin Gräfe</b> <b>Dr. med. Thomas Heißner</b> Schloß Lohmen 2 01847 Lohmen Tel. 03501/588166	<b>Kinderärztin</b> <b>Dipl. -Med. Ines Punde</b> Basteistraße 19 01847 Lohmen Tel. 03501/588554
---	--

### Zahnärzte

<b>Dr. Haupt</b> Basteistraße. 19 01847 Lohmen Tel. 03501/588066	<b>Dr. Boden</b> Kastanienweg 5 01833 Dürrröhrsdorf Tel. 035026/90352
---	--

<b>Dr. med. dent Jana Böhmer</b> R.-Breitscheid-Straße 9 01833 Stolpen Tel. 035973/36435	<b>Dr. Lehnung</b> Goethestraße 2 01844 Neustadt Tel. 03596/502220
---	---

<b>Dr. Heinelt</b> Schillerstraße. 37 01796 Pirna Tel. 03501/527327	<b>Dr. Frahnert</b> Lohmener Straße 10 01796 Pirna Tel. 03501/527378
--	---

### Tierärzte

**Dr. Carina Schirm**  
Fabrikstraße 8  
01847 Lohmen  
Tel. 03501/571400

## Kleintier-Notdienst

### Raum Pirna und Sebnitz - Rufbereitschaft

#### Bereitschaftsdienst für Kleintiere

<https://Tiernotdienst-pirna.de>

Tel. 01805 843736

Amts- und Mitteilungsblatt online lesen!

Lesen Sie gleich los: [epaper.wittich.de/2791](http://epaper.wittich.de/2791)

## Bereitschaftsdienste

### Erreichbarkeit der Bürgerpolizistin

Frau Marika Lindner, Polizeihauptmeisterin, ist unsere Bürgerpolizistin.

Sie ist erreichbar unter 03501 519-274 bzw. 0174/3050460 und per Mail über [marika.lindner@polizei.sachsen.de](mailto:marika.lindner@polizei.sachsen.de).

In dringenden Notfällen wenden Sie sich bitte an das Polizeirevier Pirna 03501 519-224 oder den Notruf 110.

## Notrufnummern

- Bauhof Lohmen / Kläranlage / Abwasser 0173/ 3 97 73 92
  - Trinkwasserzweckverband „Bastei“ 03501 / 47 00 98
  - Polizei 110
  - Feuerwehr und Rettungsdienst 112
  - IRLS (Integrierte Rettungsleitstelle Sach-0351 / 50 12 10 sen)
  - Polizeirevier Pirna 03501 /51 92 24
  - Giftnotrufnummer 0361 /73 0730
  - Tierklinik Stolpen 035973 /28 30
- Notdienstbereitschaft mit telef. Voranmeldung  
kostenfreies Servicetelefon ENSO 0800/ 6686868
- ENSO Energie Sachsen Ost AG 0800/ 668 68 68
  - ENSO Gasstörung 0351/ 50178880
  - ENSO Stromstörung 0351/ 50178881

Verteilung  
Direkt in Ihren Briefkasten.

LINUS WITTICH Medien KG



Amts- und Mitteilungsblätter

frisch auf den Frühstückstisch!



## Zahnärztlicher Bereitschaftsdienst

### Notdienstbereich Sebnitz und Neustadt/Sa.

(Sonnabend, Sonntag, Feiertage sowie Brückentage von 9.00 – 11.00 Uhr)

#### Monat Januar

Mittwoch, 01.01.2025	Dr. Stork	Rosenstr. 3, 01855 Sebnitz	Tel.: 035971-53065
Sonnabend, 04.01.2025	DS Diener	Baudenweg 1, 01855 Sebnitz	Tel.: 035971-801515
Sonntag, 05.01.2025			
Sonnabend, 11.01.2025	Dr. Haupt	Basteistr.19, 01847 Lohmen	Tel.: 03501-588066
Sonntag, 12.01.2025			
Sonnabend, 18.01.2025	Dr. Ziegenbalg	Am Markt 3, 01833 Dürrröhrsdorf-Dittersbach	Tel.: 035026-91416
Sonntag, 19.01.2025			
Sonnabend, 25.01.2025	Dr. Hommel & DS Pflug M.Sc.	Schützenstr.2, 01855 Sebnitz	Tel.: 035971-52127
Sonntag, 26.01.2025			

## Apothekenotdienst Pirna

#### Januar

1	Mi	Rathaus Apotheke	16	Do	Pharmonie Apotheke
2	Do	Adler Apotheke	17	Fr	Apotheke Sonnenstein
3	Fr	Schwanen Apotheke	18	Sa	Rathaus Apotheke
4	Sa	Lilien Apotheke	19	So	Adler Apotheke
5	So	Pluspunkt Apotheke	20	Mo	Schwanen Apotheke
6	Mo	Lilienstein Apotheke	21	Di	Lilien Apotheke
7	Di	Scheele Apotheke	22	Mi	Pluspunkt Apotheke
8	Mi	Scheele Apotheke	23	Do	Lilienstein Apotheke
9	Do	Stadt Apotheke	24	Fr	Bastei Apotheke
10	Fr	Adler Apotheke B.Sch.	25	Sa	Bastei Apotheke
11	Sa	Apotheke Dohna	26	So	Stadt Apotheke
12	So	Hirsch Apotheke	27	Mo	Adler Apotheke B.Sch.
13	Mo	Schubert Apotheke	28	Di	Apotheke Dohna
14	Di	Goethe Apotheke	29	Mi	Hirsch Apotheke
15	Mi	Marien Apotheke	30	Do	Schubert Apotheke
			31	Fr	Goethe Apotheke

Apotheke	Anschrift	Telefon
Adler Apotheke Bad Sch.	01814 Bad Schandau, Dresdner Str. 2	035022/42508
Adler Apotheke Pirna	01796 Pirna, Rottwerndorfer Str. 9	03501/781525
Apotheke Dohna	01809 Dohna, Pestalozzistr. 22	03529/574207
Apotheke Sonnenstein	01796 Pirna, Struppener Str. 12	03501/773029
Bastei Apotheke	01847 Lohmen, Basteistr. 19	03501/588630
Goethe Apotheke	01809 Heidenau, Siegfried-Rädel-Str. 6	03529/518292
Hirsch Apotheke	01809 Heidenau, Ernst-Thälmann-Str. 1	03529/512250
Lilien Apotheke	01796 Pirna, Am Felsenkeller 1 A	03501/7929300
Lilienstein Apotheke	01796 Pirna, Straße der Jugend 4	03501/784950
Marien Apotheke	01816 Berggiesshübel, Sebastian-Kneipp-Platz 5	035023/66710
Pharmonie Apotheke	01796 Pirna, Lohmener Str. 12 C	03501/56110
Pluspunkt Apotheke	01796 Pirna, Bahnhofstr. 2	03501/464518
Rathaus Apotheke	01796 Pirna, Hauptstr. 19 B	03501/523602
Scheele Apotheke	01796 Pirna, Breite Str. 24	03501/442772
Schubert Apotheke	01809 Heidenau, Franz-Schubert-Str. 14	03529/515785
Schwanen Apotheke	01796 Pirna, Schillerstr. 28 A	03501/525811
Stadt Apotheke	01824 Königstein, Pirnaer Str. 8	035021/68221

Weitere Notdienstapotheken finden Sie im Internet unter [www.aponet.de](http://www.aponet.de)  
per Mobilfunk unter Nummer 22833 oder aus dem deutschen Festnetz unter 0800 0022833

**Gesucht. Gefunden.**  
**Zahnarzt.**

Machen Sie auf sich Aufmerksam!  
[wittich.de](http://wittich.de)



Geschäftsanzeigen im



Amts- und Mitteilungsblatt.



## Notdienst der Apotheken im Bereich Bischofswerda/ Demitz-Thumitz/ Dürröhrsdorf-Dittersbach /Neukirch/Neustadt/ Sebnitz/Stolpen

01.01.2025	Valtenberg-Apotheke Neukirch Schloss-Apotheke Dürröhrsdorf	Mittwoch
02.01.2025	Sonnen-Apotheke Bischofswerda	Donnerstag
03.01.2025	Spitzweg-Apotheke Neustadt	Freitag
04.01.2025	Marien-Apotheke Sebnitz	Samstag
05.01.2025	Stadt-Apotheke Neustadt	Sonntag
06.01.2025	Regenbogen-Apotheke Bischofswerda	Montag
07.01.2025	Markt-Apotheke Neustadt	Dienstag
08.01.2025	Hirsch-Apotheke Sebnitz	Mittwoch
09.01.2025	Adler-Apotheke Neukirch Löwen-Apotheke Stolpen	Donnerstag
10.01.2025	Stadt-Apotheke Bischofswerda	Freitag
11.01.2025	Engel-Apotheke Neustadt	Samstag
12.01.2025	Rosen-Apotheke Sebnitz	Sonntag
13.01.2025	Valtenberg-Apotheke Neukirch Schloss-Apotheke Dürröhrsdorf	Montag
14.01.2025	Sonnen-Apotheke Bischofswerda	Dienstag
15.01.2025	Spitzweg-Apotheke Neustadt	Mittwoch
16.01.2025	Marien-Apotheke Sebnitz	Donnerstag
17.01.2025	Löwen-Apotheke Stolpen	Freitag
18.01.2025	Regenbogen-Apotheke Bischofswerda	Samstag
19.01.2025	Markt-Apotheke Neustadt	Sonntag
20.01.2025	Hirsch-Apotheke Sebnitz	Montag
21.01.2025	Adler-Apotheke Neukirch Stadt-Apotheke Neustadt	Dienstag
22.01.2025	Stadt-Apotheke Bischofswerda	Mittwoch
23.01.2025	Engel-Apotheke Neustadt	Donnerstag
24.01.2025	Rosen-Apotheke Sebnitz	Freitag
25.01.2025	Valtenberg-Apotheke Neukirch Schloss-Apotheke Dürröhrsdorf	Samstag
26.01.2025	Sonnen-Apotheke Bischofswerda	Sonntag
27.01.2025	Spitzweg-Apotheke Neustadt	Montag
28.01.2025	Marien-Apotheke Sebnitz	Dienstag
29.01.2025	Stadt-Apotheke Neustadt	Mittwoch
30.01.2025	Regenbogen-Apotheke Bischofswerda	Donnerstag
31.01.2024	Markt-Apotheke Neustadt	Freitag

NAME	STRASSE	TELEFON	PLZ	ORT
Adler-Apotheke Neukirch	Hauptstr. 15	035951/31412	01904	Neukirch
Apotheke Demitz-Thumitz	Hauptstr. 45	03594/713125	01877	Demitz-Thumitz
Engel-Apotheke Neustadt	Wilhelm-Kaulisch-Str. 20	03596/5082370	01844	Neustadt
Hirsch-Apotheke Sebnitz	Götzingerstraße 7	035971/53737	01855	Sebnitz
Löwen-Apotheke Stolpen	Markt 2	035973/24830	01833	Stolpen
Marien-Apotheke Sebnitz	Schandauer Str. 2	035971/5960	01855	Sebnitz
Markt-Apotheke Neustadt	Böhmische Str. 2	03596/550970	01844	Neustadt
Neue Apotheke Bischofswerda	Bautzener Str. 19	03594/713090	01877	Bischofswerda
Regenbogen-Apotheke Bischofswerda	Belmsdorfer Str. 26	03594/707620	01877	Bischofswerda
Rosen-Apotheke Sebnitz	Rosenstraße 11	035971/830493	01855	Sebnitz
Schloss-Apoth. Dürr.-Dittersbach	Kastanienweg 2	035026/90305	01833	Dürröhrsdorf
Sonnen-Apotheke Bischofswerda	Carl-Maria-v.-Weber-Str. 2	03594/779010	01877	Bischofswerda
Spitzweg-Apotheke Neustadt	Dresdner Str. 71	03596/602030	01844	Neustadt
Stadt Apotheke Bischofswerda	Altmarkt 14	03594/703127	01877	Bischofswerda
Stadt-Apotheke Neustadt	Dresdner Str. 1	03596/503075	01844	Neustadt
Valtenberg-Apotheke Neukirch	Hauptstr. 62a	035951/31788	01904	Neukirch

## Termine

11.01.2025	Weihnachtsbaumverbrennen Mühlisdorf
20.01.2025	Redaktionsschluss Basteianzeiger
21.01.2025	Verwaltungsausschuss
23.01.2025	Technischer Ausschuss
25.01.2025	Aprés Ski Party
29.01.2025	Kulturausschuss
31.01.2025	Erscheinung Basteianzeiger

## Nächster Abholtermin für Lohmen und Ortsteile

gelbe Tonne: 06., 20.01.2025  
 Müll: 03., 16., 30.01.2025  
 blaue Tonne: 23.01.2025  
 Bioabfall: 02., 08., 15., 22., 29.01.2025





# Öffentliche Bekanntmachungen

## Satzung über die Erhebung von Gebühren in den Kindertageseinrichtungen der Gemeinde Lohmen

Aufgrund von § 4 Absatz 1 der Gemeindeordnung für den Freistaat Sachsen (SächsGemO) in der Fassung der Bekanntmachung vom 9. März 2018 (SächsGVBl. S. 62), zuletzt geändert durch Artikel 1 des Gesetzes vom 9. Februar 2022 (SächsGVBl. S. 134) i.V.m. §§ 14 und 15 des Sächsischen Gesetzes zur Förderung von Kindern in Tageseinrichtungen (Gesetz über Kindertageseinrichtungen - SächsKitaG) in der Fassung der Bekanntmachung vom 15. Mai 2009 (SächsGVBl. S. 225), zuletzt geändert durch Artikel 3 Absatz 1 des Gesetzes vom 17. Juli 2024 (SächsGVBl. S. 662) beschließt der Gemeinderat Lohmen am 14.11.2024 Beschluss-Nr. 04-03/2024 folgende Satzung:

### § 1 Allgemeines

1. Die Gemeinde unterhält gemeindeeigene Kindertageseinrichtungen und betreibt diese als öffentliche Einrichtungen.
2. Die Kindereinrichtungen sollen die körperliche, geistige und seelische Entwicklung des Kindes fördern und die Arbeit der Eltern und sonstigen Sorgeberechtigten außerhalb des Elternhauses ergänzen.
3. Einzelheiten der Betreuung können in einem Betreuungsvertrag geregelt werden.

### § 2 Elternbeiträge

1. Zur teilweisen Deckung der personellen und sächlichen Kosten ist für den Besuch der Kindertageseinrichtungen ein monatlicher Elternbeitrag zu zahlen. Die Beitragspflicht entsteht mit Aufnahme des Kindes.
2. Der ungekürzte Elternbeitrag wird von der Gemeinde erhoben und durch die Gemeindeverwaltung auf Grundlage der zuletzt bekannt gemachten Personal- und Sachkosten im Sinne von § 14 Absatz 1 Sächsisches Kita-Gesetz festgesetzt (Anlage 1). Er beträgt
  - 23 Prozent bei Krippen,
  - 30 Prozent bei Kindergärten und
  - 30 Prozent bei Horten.

Elternbeiträge sind auf volle Euro-Beträge auf- bzw. abzurunden. Änderungen der Anlage 1 sind ortsüblich bekanntzumachen.

3. Für Eltern mit mehreren Kindern, welche gleichzeitig eine Kindertageseinrichtung besuchen, sowie für Alleinerziehende erfolgt eine Absenkung des ungekürzten Elternbeitrags entsprechend der durch das Landratsamt Sächsische Schweiz-Osterzgebirge festgelegten Absenkungsbeträge. Die Voraussetzungen sind durch die Zahlungspflichtigen nachzuweisen.
4. Für Gastkinder (nicht auf Dauer angemeldete Kinder) werden folgende Tagessätze festgelegt:

Kinderkrippe	60,00 EUR,
Kindergarten	30,00 EUR,
Hort	5,00 EUR.

5. Wird die Betreuung über die vereinbarte Betreuungszeit hinaus beansprucht, ist für jede angefangene halbe Stunde ein Betrag zusätzlich zu entrichten:

	innerhalb	außerhalb	der Öffnungszeit
Kinderkrippe	5,00 EUR	15,00 EUR,	
Kindergarten	5,00 EUR	15,00 EUR,	
Hort	5,00 EUR	15,00 EUR.	

Für Verträge mit einer Betreuungszeit von über 9 Stunden in der Kinderkrippe und im Kindergarten bzw. über 6 Stunden im Hort werden die Elternbeiträge jeweils aus den aktuellen Beträgen hochgerechnet.

### § 3 Umfang der Zahlungspflichten

1. Beitragspflichtig sind die Personensorgeberechtigten des Kindes sowie Vertragspartner des Betreuungsvertrags. Mehrere Beitragspflichtige haften als Gesamtschuldner.
2. Die Elternbeiträge werden jeweils zum 15. eines Monats fällig und sind für jeden Kalendermonat der Vertragslaufzeit grundsätzlich voll zu entrichten.
3. Im Falle eines Wechsels des Betreuungsverhältnisses und der Betreuungsart innerhalb kommunaler Einrichtungen, der nicht zum Monatsersten erfolgt, wird der Elternbeitrag für die überwiegende Betreuungsart erhoben.
4. Vorübergehende Abwesenheiten des betreuten Kindes, z. B. infolge Krankheit, Kur und Urlaub sowie Ferien, führen nicht zu einer Minderung oder zum Wegfall des Elternbeitrags. Gleiches gilt für Schließzeiten und Schließungen von weniger als einem Monat.
5. Der Elternbeitrag kann auf Antrag bei der Gemeindeverwaltung um 50 % des Gesamtbetrages eines Monats ermäßigt werden bei Kuraufenthalt oder einer Krankheit des Kindes von ununterbrochen mindestens vier Wochen.

### § 4 Benutzung

1. Der Besuch der Kindertageseinrichtung ist freiwillig. Die Eltern entscheiden in freier Wahl über die Kindertageseinrichtung, in der sie ihr Kind betreuen lassen möchten; ein Rechtsanspruch auf einen Platz in einer bestimmten Kindertageseinrichtung besteht jedoch nicht.
2. Die Öffnungszeiten der Kindertageseinrichtungen werden durch die Gemeinde in Abstimmung mit dem Elternbeirat und dem örtlichen Träger der öffentlichen Jugendhilfe festgelegt. Kindertageseinrichtungen können durch die Gemeinde an Schließtagen bzw. in Betriebsferien, aufgrund fehlenden Bedarfs oder aus sonstigen wichtigen Gründen geschlossen werden.
3. Tritt der Fall ein, dass ein Kind vor Ablauf der regulären Öffnungszeit nicht abgeholt wird, erfolgt eine vorläufige Betreuung bis zu 30 Minuten in der Kindertageseinrichtung. Weitergehende Regelungen werden in den Hausordnungen der Kindertageseinrichtungen getroffen.
4. Die Berechtigung zum Besuch einer Kindertageseinrichtung endet grundsätzlich, wenn die Eltern mit der Bezahlung der Elternbeiträge zwei Monate im Rückstand sind oder das Kind zwei Monate unentschuldig der Kindertageseinrichtung fernbleibt.

### § 5 Datenerhebung

1. Zur Überprüfung der Ansprüche auf Ermäßigung des Elternbeitrags werden neben der vertraglichen Vereinbarung zur Betreuung (Betreuungsvertrag) insbesondere folgende Daten erhoben:
  - Name und Anschrift der Personensorgeberechtigten und der Kinder,
  - Geburtsdaten der Kinder und Personensorgeberechtigten,
  - Familienverhältnisse,
  - Nachweise des Zahlkindstatus.
2. Das Löschen bzw. Vernichten der relevanten Daten für Ermäßigung/Erlass des Elternbeitrags erfolgt spätestens zehn Jahre nachdem der/die Ermäßigung/Erlass des Elternbeitrags zuletzt erloschen ist.





## § 6

### In-Kraft-Treten, Außer-Kraft-Treten

Die Satzung tritt rückwirkend zum 1. September 2022 in Kraft. Gleichzeitig treten alle vorherigen Satzungen über die Erhebung von Gebühren in den Kindertageseinrichtungen der Gemeinde Lohmen außer Kraft.

Lohmen, 14.11.2024

Silke Großmann  
Bürgermeisterin



#### Hinweis:

Gemäß § 4 Abs. 4 der Gemeindeordnung für den Freistaat Sachsen (SächsGemO) gelten Satzungen, die unter Verletzung von Verfahrens- und Formvorschriften der SächsGemO zustande gekommen sind, ein Jahr nach ihrer Bekanntmachung als von Anfang an gültig zustande gekommen.

Dies gilt nicht, wenn:

1. die Ausfertigung der Satzung nicht oder fehlerhaft erfolgt ist,
2. Vorschriften über die Öffentlichkeit der Sitzungen, die Genehmigung oder die Bekanntmachung der Satzung verletzt worden sind,
3. der Bürgermeister dem Beschluss nach § 52 Abs. 2 wegen Gesetzeswidrigkeit widersprochen hat,
4. vor Ablauf der in Satz 1 genannten Frist
  - a. die Rechtsaufsichtsbehörde den Beschluss beanstandet hat oder
  - b. die Verletzung der Verfahrens- oder Formvorschrift gegenüber der Gemeinde unter Bezeichnung des Sachverhalts, der die Verletzung begründen soll, schriftlich geltend gemacht worden ist.

Ist eine Verletzung nach den Ziffern 3 oder 4 geltend gemacht worden, so kann auch nach Ablauf der in § 4 Abs. 4 Satz 1 SächsGemO genannten Frist jedermann diese Verletzung geltend machen.

### Satzung über die Entschädigung der ehrenamtlichen Tätigkeit in der Schiedsstelle der Gemeinde Lohmen

Aufgrund von § 4 in Verbindung mit § 21 Abs. 1 Satz 2 und 3 der Gemeindeordnung für den Freistaat Sachsen (SächsGemO) in der Fassung vom 09. März 2018 (SächsGVBl. S. 62), zuletzt geändert durch Artikel 2 des Gesetzes vom 29.05.2024 (SächsGVBl. S. 500), und § 52 Abs. 2 Sächsisches Schieds- und Gütestellengesetz (SächsSchiedsGütStG) vom 27. Mai 1999 (SächsGVBl. S. 247), zuletzt geändert durch Gesetz vom 05.04.2019 (SächsGVBl. S. 245) beschließt der Gemeinderat der Gemeinde Lohmen am 13.12.2024 mit Beschluss Nr. 05-04/2024 folgende Satzung:

## § 1

### Geltungsbereich

Der Friedensrichter der Gemeinde Lohmen erhält für die Ausübung seines Amtes eine Entschädigung. Das Amtsgebiet umfasst das Gebiet der Gemeinde Lohmen sowie das Gebiet der am 09.03.2006 beschlossenen Zweckvereinbarung mit den Städten Stadt Wehlen und Hohnstein.

## § 2

### Umfang der Entschädigung

1. Die Entschädigung wird gezahlt als monatlicher Grundbetrag sowie als pauschaler Ersatz für seine Aufwendungen.
2. Mit dieser Pauschale sind die mit der Wahrnehmung des Ehrenamtes verbundenen persönlichen Aufwendungen insbesondere der Verdienstaustausch, Fahrtkosten innerhalb seines Amtsgebietes, Telefonkosten sowie nicht durch die Gemeinde Lohmen beschaffte Bücher und Arbeitsmaterialien abgegolten.

## § 3

### Höhe der Entschädigung

1. Die Entschädigung des Friedensrichters beträgt monatlich 20,00 € als Grund- und 30,00 € als Pauschalbetrag.
2. Der Stellvertreter erhält eine Entschädigung von monatlich 20,00 € als Pauschale. Damit sind alle Aufwendungen gem. § 2 Abs. 2 abgegolten.

## § 4

### Zahlung der Entschädigung

1. Die Entschädigung wird quartalsweise geleistet.
2. Die Zahlung erfolgt nachträglich.

## § 5

### Reisekostenersatz

Der Friedensrichter erhält bei ehrenamtlicher Tätigkeit außerhalb des in § 2 Nr. 2 genannten Territoriums neben der Entschädigung nach §§ 2 und 3 einen Reisekostenersatz in entsprechender Anwendung der Bestimmungen des Sächsischen Reisekostengesetzes (in der jeweils gültigen Fassung).

## § 6

### Kosten für Aus- und Fortbildung

Die Kosten für eine angemessene Aus- und Fortbildung werden den Amtsinhabern von der Gemeinde erstattet.

## § 7

### Inkrafttreten

Die Satzung tritt rückwirkend zum 01.08.2020 in Kraft. Gleichzeitig treten alle vorherigen Satzungen über die Entschädigung der ehrenamtlichen Tätigkeit in der Schiedsstelle der Gemeinde Lohmen außer Kraft.

Lohmen, 13.12.2024

Silke Großmann  
Bürgermeisterin

#### Hinweis:

Gemäß § 4 Absatz 4 der Gemeindeordnung für den Freistaat Sachsen (SächsGemO) gelten Satzungen, die unter Verletzung von Verfahrens- und Formvorschriften der SächsGemO zustande gekommen sind, ein Jahr nach ihrer Bekanntmachung als von Anfang an gültig zustande gekommen.

Dies gilt nicht, wenn:

1. die Ausfertigung der Satzung nicht oder fehlerhaft erfolgt ist,
2. Vorschriften über die Öffentlichkeit der Sitzungen, die Genehmigung oder die Bekanntmachung der Satzung verletzt worden sind,
3. der Bürgermeister dem Beschluss nach § 52 Absatz 2 wegen Gesetzeswidrigkeit widersprochen hat,
4. vor Ablauf der in Satz 1 genannten Frist
  - a) die Rechtsaufsichtsbehörde den Beschluss beanstandet hat oder
  - b) die Verletzung der Verfahrens- oder Formvorschrift gegenüber der Gemeinde unter Bezeichnung des Sachverhalts, der die Verletzung begründen soll, schriftlich geltend gemacht worden ist.

Ist eine Verletzung nach den Ziffern 3 oder 4 geltend gemacht worden, so kann auch nach Ablauf der in § 4 Absatz 4 Satz 1 SächsGemO genannten Frist jedermann diese Verletzung geltend machen.



## Bekanntmachung und Information der 4. Sitzung des Verwaltungsausschusses am 04.12.2024

Die Beschlussfähigkeit war bei Anwesenheit von 5 Gemeinderäten und der Bürgermeisterin mit 6 von 8 Stimmen gegeben. Die Tagesordnung wird durch die anwesenden Gemeinderäte bestätigt.

Die Protokollübersicht wird lt. Tagesordnung fortgeführt.

### **1. Kenntnisnahme des Protokolls vom 06.11.2024**

Das Protokoll der 3. Sitzung vom 06.11.2024 wird zur Kenntnis genommen und von den Gemeinderäten Herrn Schirm und Herrn Andrä unterzeichnet.

### **2. Bekanntgabe der Beschlüsse aus nichtöffentlicher Sitzung**

Einstellung einer Erzieherin  
Änderung Eingruppierung Sachbearbeiter Hauptamt  
Finanzielle Unterstützung der Projektstelle „Parkraummanagement Sächsische Schweiz“  
Wasserspender Grundschule/Hort

### **3. Anfragen der Gäste und Gemeinderäte**

Diese wurden von Frau Bürgermeisterin Großmann beantwortet.

### **4. Finanzangelegenheiten**

Es wird beschlossen, folgende Spenden anzunehmen:  
Bargeld- und Sachspenden lfd. Nr. 23-24 über 1.180,00 EUR  
Ein Gemeinderat erklärt sich für den Punkt I 4.1 Spenden für befähigen und nimmt nicht an der Abstimmung teil.

**Abstimmung: 5 Ja-Stimmen, einstimmig**

**VA-Beschluss 05-01/2024**

Hinweis:

Der 5. Verwaltungsausschuss findet am Dienstag, den 21.01.2025 um 19.00 Uhr im Gemeindeamt Lohmen statt. Die Tagesordnung wird durch Aushang an den Verkündungstafeln der Gemeinde Lohmen bekannt gemacht.

Silke Großmann  
Bürgermeisterin

## Bericht über die 2. Sitzung des Technischen Ausschusses am 29.10.2024

### **I. Öffentliche Sitzung**

#### **TOP 1 Begrüßung, Eröffnung und Feststellung der Beschlussfähigkeit**

BM Großmann begrüßt die Gemeinderäte und die Angestellten der Verwaltung. Sie weist darauf hin, dass eine Verletzung von Form und Frist der Ladung eines Gemeinderatsmitgliedes als geheilt gilt, wenn das Mitglied zur Sitzung anwesend ist und den Mangel nicht spätestens bei Eintritt in die Tagesordnung geltend macht. Da es diesbezüglich keine Wortmeldungen gibt, stellt sie fest, dass zur Sitzung form- und fristgerecht eingeladen wurde und der Technische Ausschuss mit 7 Gemeinderäten und der Bürgermeisterin beschlussfähig ist.

Änderungen und Ergänzungen der Tagesordnung gegenüber der Einladung:

Öffentliche Sitzung

TOP 5.3 entfällt

TOP 6.2 entfällt, somit wird TOP 6.1 zu TOP 6

Die geänderte Tagesordnung wurde bestätigt (8 x ja).

#### **TOP 2 Kenntnisnahme des Protokolls der Sitzung vom 29.08.2024**

Das Protokoll der Sitzung vom 29.08.2024 wurde zur Kenntnis genommen und von den Gemeinderäten Herrn Schwab und Herrn Schräger unterschrieben.

#### **TOP 3 Bekanntmachung der Beschlüsse aus nichtöffentlicher Sitzung**

In der Sitzung vom 29.08.2024 wurde in der nichtöffentlichen Sitzung folgender Beschluss gefasst:

Im Rahmen der Planungen für den Bebauungsplan im Bereich des ehemaligen Lomatech-Geländes war eine Festlegung zur zukünftigen Regenwasserbeseitigung erforderlich.

#### **TOP 4 Anfragen der Gemeinderätinnen/Gemeinderäte und Gäste**

Es wurden keine Anfragen an die Verwaltung oder die Bürgermeisterin gerichtet.

#### **TOP 5 Bauanträge/Bauanfragen**

##### **5.1 Neubau eines Carports (Basteistraße 49)**

Der Technische Ausschuss erteilt das Einvernehmen der Gemeinde zum Bauantrag (8 x ja).

##### **5.2 Vorbescheid - Entwicklung Montessori Campus inkl. Außenanlagen (Stolpener Straße 6)**

Das Vorhaben wurde anhand der vorliegenden Unterlagen vorgestellt.

Der Standort befindet sich im Außenbereich und muss nach § 35 Baugesetzbuch beurteilt werden.

Aufgrund der vorliegenden Beeinträchtigungen öffentlicher Belange kann das kommunale Einvernehmen nicht erteilt werden.

Folgende Hinweise wurden von den Mitgliedern des Technischen Ausschusses gegeben:

- Parallel zur Bahnstrecke verläuft eine Gasleitung der SachsenEnergie.
- Bei der Planung zum Neubau des Montessori Campus sollte der vorhandene Gebäudebestand einbezogen werden.
- Die Kubatur der geplanten neuen baulichen Anlagen sollte geprüft und ggfs. reduziert werden.

Es wurde beschlossen, das kommunale Einvernehmen nicht zu erteilen (8 x ja).

#### **TOP 6 Bauleitplanung von Nachbargemeinden und Planungen anderer Behörden Teilregionalplan „Freiraumentwicklung“ des RPV-OEO**

Der Teilregionalplan musste aufgrund eines Normenkontrollurteils erneut ausgelegt werden. Die Inhalte sind im Wesentlichen unverändert.

Festlegung TA (8 x ja):

In der Stellungnahme ist auf die Inhalte der ursprünglichen Stellungnahmen vom 26.01.2018 und 10.12.2018 zu Kapitel 4 sowie die Entwicklungsziele (FNP-Änderung, Entwicklung B-Pläne, Parkplatz Kohlberg) aus der Stellungnahme zum Teilregionalplan „Energieversorgung/Windenergienutzung“ vom 05.12.2023 Bezug zu nehmen.

#### **TOP 7 Gesetzliches Vorkaufsrecht nach § 99a Wasserhaushaltsgesetz - Positivliste 2025**

Der Freistaat Sachsen (ZFM) hat ausdrücklich darauf hingewiesen, dass nur Flurstücke zu melden sind, für die bereits konkrete Planungen zum Hochwasserschutz bzw. zur Hochwasserrückhaltung vorliegen und die Umsetzung in den nächsten 5 Jahren zu erwarten ist.

Festlegung TA (8 x ja):

- Streichung der Flurstücke unter lfd. Nummer 3 bis 10 (Flächen zwischen Kohlbergstraße, Pirnaer Straße und Herrenleithner Weg)
- Anpassung der Jahresscheiben für die Umsetzung der Maßnahmen

#### **TOP 8 Informationen der Bürgermeisterin**

- durch LRA erteilte Bescheide:
  - o Ablehnung Logistikhalle mit Büroanbau (Güterbahnhofstraße)
  - o Bestätigung Neubau Garage (Schlangenweg 2)
- Vorkaufsrechtsanfragen (die Anfragen wurden durch die Verwaltung geprüft und es besteht kein Vorkaufsrecht für die Gemeinde):



- o Flurstück 2/6 der Gemarkung Lohmen (zw. Daubaer Straße 18 und 20)
- o Flurstück 548o der Gemarkung Lohmen (Gartengrundstück Porschendorfer Weg)

Silke Großmann  
Bürgermeisterin



Wann erscheint die nächste  
Ausgabe? Scan mich!  
**Ihr Amtsblatt Lohmen**

## Beteiligungsbericht der Gemeinde Lohmen für das Jahr 2023

Die Bekanntmachung erfolgt unter dem Hinweis, dass der Beteiligungsbericht für das Jahr 2023 gemäß § 99 Absatz 2 SächsGemO für jedermann zu allen Dienstzeiten im Gemeindeamt Lohmen, Schloß Lohmen 1, Kämmerei zur Einsichtnahme ab dem 06.01.2025 ausliegt bis zur Erstellung eines neuen Beteiligungsberichtes für das Jahr 2024.

Lohmen, den 09.12.2024



Silke Großmann  
Bürgermeisterin

## Mitteilungen des Gemeindeamtes

### Nachruf



Herr Gnauck, Zweiter von rechts

Wir erhielten die traurige Nachricht, dass am 18.10.2024 unser Ortschronist und Heimatforscher Herr

#### Bernd Gnauck

verstorben ist.

Bernd Gnauck hat Lohmener Geschichte geschrieben – als aktiver Heimatfreund, als Mitgestalter von unzähligen Bildtafeln zur Lohmener Entwicklung und natürlich als „Ortschronist“ unserer Gemeinde. Er hat in der Vergangenheit unseres Ortes geforscht – aber auch aktuelle Lohmener Zeitgeschichte festgehalten. Dabei war es kein Zufall, dass Bernd Gnauck besonders im Arbeitskreis „Geschichtspfad Lohmen“ aktiv war. Denn keiner kannte die Geschichte von Lohmen und Umgebung so gut wie er. Er konnte schnell und präzise Namen und Begebenheiten nennen.

Bernd Gnaucks direkte und gradlinige Art, sein Interesse an der Entwicklung Lohmens, seine Beharrlichkeit in seiner Arbeit und Treue zur Heimat waren vorbildhaft. Er hinterlässt eine große Lücke - in der Familie zuallererst -, aber auch bei den Heimatfreunden. In Dankbarkeit werden wir Bernd Gnauck in guter Erinnerung behalten.

Bürgermeisterin Silke Großmann  
der Gemeinderat sowie die Gemeindeverwaltung Lohmen

*“Je schöner und voller die Erinnerung, desto schwerer ist die Trennung. Aber die Dankbarkeit verwandelt die Erinnerung in eine stille Freude. Man trägt das Schöne nicht wie einen Stachel, sondern wie ein kostbares Geschenk in sich.”*  
(Dietrich Bonhoeffer)

#### Liebe Familie Gnauck, liebe Angehörige,

mit großer Betroffenheit erreichte uns die Nachricht vom plötzlichen Ableben Ihres Vaters, Ihres Angehörigen und unseres Freundes. Wir übermitteln Ihnen von Herzen unser aufrichtiges Beileid. Er wird uns immer in guter Erinnerung bleiben.

Bernd war der ungekrönte Ortschronist von Lohmen und seinen Ortsteilen, der Unmengen von Informationen sammelte und diese unter anderem uns für den Lohmener Kalender und den inzwischen fertiggestellten Geschichtspfad uneigennützig zur Verfügung stellte. Dafür danken wir ihm sehr und wir hoffen, dass dieser historisch wertvolle Fundus der Öffentlichkeit zur weiteren Nutzung erhalten und zugänglich bleibt.

Für die schwere Zeit des Abschiednehmens und darüber hinaus wünschen wir Ihnen und Ihrer ganzen Familie viel Kraft und Gesundheit.

Im Namen des Schloss Lohmen e.V. und der AG Geschichtspfad Lohmen



SCHLOSS LOHMEN e.V.

Jörg Forkert  
Hartmut Schräger  
Dr. Dieter Arndt  
Lohmen, im November 2024



## Sehr geehrte Bürgerinnen und Bürger der Gemeinde Lohmen

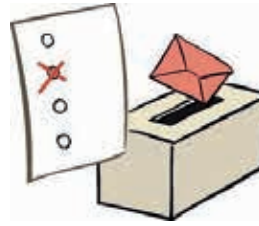

Am **23. Februar 2025** findet  
die **Wahl zum Deutschen Bundestag in der Gemeinde  
Lohmen** statt.

Gewählt werden die Vertreter des **Deutschen Bundestags**. Dafür benötigen wir Ihre tatkräftige Unterstützung und bitten Sie daher, sich für ein Ehrenamt als Wahlhelfer zur Verfügung zu stellen.

### Wer kann helfen?

Alle, die zur jeweiligen Wahl in der Gemeinde Lohmen wahlberechtigt sind, also wählen dürfen (ab dem 18. Lebensjahr).

### Um welche Aufgaben geht es?

Wahlhelferinnen und Wahlhelfer begleiten in einem Wahllokal den Ablauf der Wahlhandlung und zählen das Wahlergebnis des Wahlbezirks aus. Wahlvorstände arbeiten eigenständig, treffen durch Abstimmungen nötige Entscheidungen. Ein Wahlvorstand besteht in der Regel aus 8 Mitgliedern, darunter sind immer einige bereits erfahrene Personen.

### Wie lange dauert ein Einsatz?

Die Wahlvorstände arbeiten in 2 Schichten, aufgeteilt in jeweils 5 Stunden ab 8 Uhr. Ab 18 Uhr treffen sich alle erneut im Wahllokal und beginnen mit der Stimmenauszählung. Mit der Feststellung des Wahlergebnisses und der Übergabe an die Gemeinde endet der Einsatz.

### Wird die Arbeit belohnt?

Sie erhalten für Ihr Engagement entsprechend der Entschädigungssatzung der Gemeinde Lohmen und der jeweiligen Funktion bis zu 50 Euro.

### Wie erfolgt die Berufung?

Alle Wahlhelferinnen und Wahlhelfer erhalten rechtzeitig ein formales Berufungsschreiben. Darin sind alle wichtigen Informationen enthalten. Außerdem gibt es vor der Wahl noch eine Schulung.

Haben wir Ihr Interesse geweckt? Dann melden Sie sich bitte per E-Mail unter [wahlamt@lohmen-sachsen.de](mailto:wahlamt@lohmen-sachsen.de) oder ab **SOFORT** telefonisch unter 03501 58100 in der Gemeindeverwaltung Lohmen.

**Vielen Dank!**

## Stellenausschreibung

Die Gemeinde Lohmen in der Verwaltungsgemeinschaft mit der Stadt Stadt Wehlen (ca. 5.000 Einwohner) sucht zum nächstmöglichen Zeitpunkt im Rahmen einer unbefristeten Teilzeitbeschäftigung (mit der Option auf Vollzeit 39 Std./Woche) eine/n

### Sachbearbeiter IT und Digitalisierung, Organisation, (m/w/d).

Die ausführliche Stellenbeschreibung finden Sie auf der Homepage der Gemeinde Lohmen.



## Gesucht. Gefunden. Arbeitsplatz.

Machen Sie auf sich Aufmerksam!  
[wittich.de](http://wittich.de)



Geschäftsanzeigen im

Amts- und Mitteilungsblatt.





## Einwohnerversammlung

Am 26.11.2024 fand unsere Einwohnerversammlung statt. Ich habe mich gefreut, dass ca. 90 Einwohner meine Einladung angenommen haben. Über die angesprochenen Themen möchte ich hier informieren.

### 1 Grundsteuer

Die Grundlage für die Änderungen ist das Urteil des Bundesverfassungsgerichts vom 10. April 2018, welches festgestellt hat, dass die bisherige Wertermittlung für die Grundsteuer verfassungswidrig ist.

Die damaligen Einheitswerte (alte Länder: Werte von 1964; neue Länder Werte von 1935) spiegelten die tatsächliche Wertentwicklung nicht realitätsgerecht wider. Die Grundstücke in Sachsen wurden mit den Wertansätzen von 1935 bewertet, d.h. die „alten“ Bodenwerte, Mietansätze sowie Herstellungskosten wurden nach wie vor angewendet.

Jeder Grundstücksbesitzer musste für sein Grundstück eine Grundsteuererklärung machen. Dies war sehr aufwändig und wahrscheinlich können Sie sich noch sehr gut daran erinnern.

Das Finanzamt hat anschließend im Grundsteuerwertbescheid den Grundsteuerwert anhand Ihrer Erklärung festgestellt und den Grundsteuermessbetrag festgestellt.

Aktuell werden diese Bescheide auch an uns als Gemeinde übermittelt. Dies ist seitens des Finanzamtes noch nicht abgeschlossen, da Sie ggf. Widerspruch erhoben haben und diese noch in Bearbeitung sind.

Nun ist die Gemeinde gefragt. Anhand der vorliegenden Grundsteuermessbescheide haben wir eine Hochrechnung erstellt.

Für die Grundsteuer B hat das die folgenden Auswirkungen:

Im Jahr 2024 ist der Hebesatz der Gemeinde bei 420 v. H. und ergibt einen Betrag von 262.203 EUR lt. Hochrechnung.

Würde dieser Hebesatz bei 420 v.H. bleiben, so würde die Gemeinde für 2025 lt. Hochrechnung 335.455 EUR einnehmen.

Der Gemeinderat hat in seiner Sitzung vom 14.11.2024 entschieden, dass für 2025 **der neue Hebesatz mit 330 v.H. festgelegt** wird und somit 263.571 EUR lt. Hochrechnung ergibt.

### Fazit:

=> Somit erzielt die Gemeinde Lohmen keine Mehreinnahmen aufgrund der Änderung der Grundsteuer.

=> Gleichwohl kann dies für Sie persönlich eine Mehrbelastung ergeben.

=> Grundsätzlich kann es überwiegend zu einer Erhöhung der Grundsteuer für ältere Häuser und Grundstücke kommen. Dies ist vom Gesetzgeber mit der Reform auch gewollt.

### Wie geht es nun weiter?

Die Grundsteuerbescheide vom Finanzamt werden in die Buchhaltung der Gemeinde eingearbeitet. Der Versand der Grundsteuerbescheide an die Grundstückseigentümer wird wahrscheinlich im Januar oder Februar 2025 erfolgen. Die Zahlung der 1. neuen Rate ist vier Wochen nach dem Versand des neuen Grundsteuerbescheides fällig.



## 2 Aktuelles aus Lohmen

### Breitband – Glasfaseranschluss

Die „**Weißer Flecke**“ sind in Bearbeitung und betreffen alle Grundstücke, die bisher eine Leistungsfähigkeit bis zu 30 Mbit haben. Der Ausbau und die Anschlussmöglichkeit soll bis Ende 2025 abgeschlossen sein.

Mich erreichen immer mal wieder Anfragen, ob diese oder jene Adresse enthalten ist.

Sie können dies unter [www.telekom.de](http://www.telekom.de) – Glasfaser – Verfügbarkeit prüfen mit Eingabe der **Adresse jederzeit selbst prüfen** und erhalten eine Auskunft, ob der Glasfaserausbau bei Ihnen geplant ist oder nicht.

Gemeinsam mit dem Landkreis werden wir das Projekt der „**dunkelgrauen Flecke**“ umsetzen. Dies betrifft alle Grundstücke, die bisher eine Leistungsfähigkeit 30 bis 100 Mbit haben. Die Fördermittel wurden vom Landkreis beantragt, zwischenzeitlich vom Bund gestoppt und jetzt wieder freigegeben. Lohmen ist glücklicherweise dabei. Allerdings ist dieses Projekt jetzt erst gestartet und wird voraussichtlich 2026 gebaut.

### Gemeindeeigene Immobilien

Hierbei haben wir uns die Frage gestellt: Was können wir in den nächsten 10 bis 15 Jahren investieren, um die jeweilige Situation zu verbessern?

Auf dieser Grundlage hat der Gemeinderat entschieden, dass aus der Schloßstraße 1 bis 9 die 45 gemeindeeigenen Wohnungen, das alte Gemeindeamt Basteistraße 79 sowie das Grundstück Basteistraße 21 (altes Zollhaus, Kreuzung Stolpener Straße) verkauft werden.

### Was uns aktuell noch beschäftigt?

Die Brücke Uttewalde wird statisch geprüft, um festzulegen, welche Maßnahmen möglich sind.

Wir sind in der Planung des Doppelhaushaltes 2025/2026.

Die Aufarbeitung der begonnenen Projekte und Jahresrechnungen beansprucht sehr viel Kapazität.

Die erzeugte Energie aus dem Wasserkraftwerk soll für die Betreuung der Kläranlage zukünftig genutzt werden. In Verbindung mit einer Photovoltaikanlage wollen wir so die laufenden Kosten der Kläranlage senken.

### 3 Gemeindeentwicklungskonzept

Das bestehende Gemeindeentwicklungskonzept von 2005 soll fortgeschrieben werden. Wir beginnen dies und möchten Sie mit einbeziehen.

Hierbei geht es dem Gemeinderat vor allem um folgende Fragen:

Wo wollen wir hin?

Was fehlt uns in Lohmen?

Was finden wir gut?

Was wollen wir erhalten oder weiterentwickeln?

Wer kann sich wie einbringen?

Was ist realistisch?

Welche Wünsche und Visionen haben wir?

Wir dürfen auch mal „Spinnen“!

Frau Behrens von der STEG hat das Projekt vorgestellt. Dieses wird im Basteianzeiger Januar enthalten sein.

Bitte beteiligen Sie sich an der Bürgerumfrage und teilen uns Ihre Einschätzung und vor allem Ihre Wünsche mit.

Danke schön.

Ihre Bürgermeisterin Silke Großmann

Zeigen Sie Ihren Kunden,

dass es Sie gibt.

Jetzt online buchen:  
[anzeigen.wittich.de](http://anzeigen.wittich.de)



### Alle Jahre wieder ...

Pünktlich zum 1. Advent stand auch in diesem Jahr wieder der Weihnachtsbaum im Lohmener Schlosshof. Dieser wurde von der Familie Schräger gespendet, wofür sich die Gemeinde Lohmen recht herzlich bedankt. Unterstützt wurde der Bauhof wieder durch die Stellung der Technik der Agrarproduktion Lohmen der ebenfalls ein großer Dank gilt.



Auch in diesem Jahr möchten sich die Mitarbeiter des Lohmener Bauhofes wieder bei allen Anwohnern der Gemeinde Lohmen bedanken, welche deren Arbeit im letzten Jahr wieder tatkräftig unterstützt haben. Sei es bei den Rabatten,- oder Grünflächenpflege, bei der Bewältigung des vielen Laubes oder auch bei der Erfüllung der Räumpflicht im Winter.



Dies ist uns stets eine große Hilfe, denn trotz aller Bemühungen ist es nicht immer möglich, alles sofort zu erledigen und bitten auch im kommenden Jahr wieder um Ihre Unterstützung. Ein spezieller Dank geht auch an unsere Partner und Gewerbetreibenden Firmen in unserer Gemeinde für Ihre Unterstützung und Zusammenarbeit!



In diesem Sinn wünsche Ich allen Bürgerinnen und Bürgern der Gemeinde Lohmen eine schöne und besinnliche Weihnachtszeit, einen guten Rutsch und alles erdenklich Gute im Jahr 2025. Bleiben Sie gesund!!!

*Kai-Uwe Hoyer  
Bauhofleiter Gemeinde Lohmen*

### Fundsache

Dieses Herrenfahrrad der Marke LINCOLN wurde am Montag, d. 02.12.2024 auf den Elbwiesen, Ober-vogelgesanger Weg gefunden und durch den Bauhof der Stadt Wehlen sichergestellt. Der Besitzer kann sich gern in der Stadtverwaltung Stadt Wehlen unter **035024 70413** oder per E-Mail unter **stadt@wehlen-online.de** melden.  
6. Dezember 2024 • ab 15 Uhr



Termine Basteianzeiger / Wehlener Rundschau 2025		
Ausgabe	Redaktionsschluss	Erscheinung
Januar	Montag, 20.01.2025	31.01.2025
Februar	Montag, 17.02.2025	28.02.2025
März	Montag, 17.03.2025	28.03.2025
April	Freitag, 11.04.2025	25.04.2025
Mai	Montag, 19.05.2025	30.05.2025
Juni	Montag, 16.06.2025	27.06.2025
Juli	Montag, 14.07.2025	25.07.2025
August	Montag, 18.08.2025	29.08.2025
September	Montag, 15.09.2025	26.09.2025
Oktober	Freitag, 17.10.2025	30.10.2025
November	Montag, 17.11.2025	28.11.2025
Dezember	Freitag, 05.12.2025	19.12.2025

Bitte verwenden Sie keine Abbildungen, Fotos, Gedichte, Zitate aus dem Internet in Ihren Beiträgen (Urheberrecht).

Wenn Abbildungen etc. gewünscht werden, dann bitte kurz vermerken.

Fotos können in das Word Dokument eingebunden werden.

Halten Sie sich auch an die vorgegebenen Redaktionsschlusstermine.

Später eingereichte Texte können nicht mehr nachgesendet werden.

**Gesucht. Gefunden.  
Caterer.**

Machen Sie auf sich Aufmerksam!  
**wittich.de**



Geschäftsanzeigen im

Amts- und Mitteilungsblatt.







### Fotoaufruf

Liebe Einwohnerschaft von Lohmen, Daube, Doberzeit, Mühlsdorf und Uttewalde, schicken Sie uns Ihre schönsten Momente! Frei nach dem Motto

„So schön ist Lohmen und Umgebung“

Können Sie uns gern Ihre Fotomotive zusenden. Wir freuen uns auf Ihre aufgenommenen Eindrücke aus Lohmen und Umgebung, sei es von Sonnenaufgängen und Sonnenuntergängen, fleißigen Bienen, Hummeln, bunten Blättern, schillernden Regenbögen oder großartigen Landschaftsaufnahmen. Wir leben in einer so wunderbaren Heimat!



Ihre Fotos senden Sie einfach an: [basteianzeiger@lohmen-sachsen.de](mailto:basteianzeiger@lohmen-sachsen.de)

Vergessen Sie nicht, Ihren Namen und eine Überschrift zum Foto zu schreiben.

Die schönsten Fotos finden dann einen Weg in die Ausgaben unseres Amtsblattes „Basteianzeiger“. Mit der Einsendung erklären Sie sich damit einverstanden, dass wir Ihr Foto und Text auf den Kanälen des Amtsblattes „Basteianzeiger“ (Internet, App) veröffentlichen dürfen. Wir sind gespannt und bedanken uns schon vorab bei Ihnen!

Ihre Gemeindeverwaltung Lohmen

### So schön ist Lohmen und Umgebung



Eiswände Polenztal

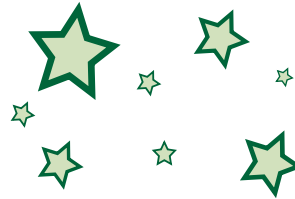

Wasseramsel an der Wesenitz



Der Dompfaff im Garten



Auch Bäume können Tiere sein Sächsische Schweiz Quelle: Rolf Kluge



**Alles aus einer Hand.**  
Beraten. Gestalten. Drucken. Verteilen.

KALENDER | DRCHSCHREIBESÄTZE | ETIKETTEN |  
BROSCHÜREN | FLAGGEN U.V.M.

**LINUS WITTICH Medien KG**  
Anfragen & Preisangebote:  
[agentur.herzberg@wittich.de](mailto:agentur.herzberg@wittich.de) oder wenden Sie sich vertrauensvoll an Ihre\*n Medienberater\*in!



## Einwohnermeldeamt

### Verstorben sind am

16.11.2024 Erika Klemm, geb. Roch, 88 Jahre  
28.11.2024 Dietmar Lohde, 78 Jahre



## Touristinformation

### Winteröffnungszeiten

Ab dem 04.11. haben wir folgende Öffnungszeiten:

Dienstag 9 - 12 und 14 - 17 Uhr  
Donnerstag 9 - 14 Uhr.

Wir sind weiterhin per E-Mail erreichbar.

### Öffnungszeiten bis Ende März 2025

dienstags 9.00 – 12.00 und 14.00 – 17.00 Uhr  
donnerstags 9.00 – 14.00 Uhr

Wir bitten alle Vermieter manueller Meldescheine diese zeitnah in der Touristinformation Stadt Wehlen/Lohmen abzugeben - oder die Briefkästen der Stadt/Gemeinde zu nutzen. Sollten Sie Interesse an einen Umstieg von manueller zu elektronischer Meldung haben, kontaktieren Sie uns bitte.

### Inventur

Die Touristinformation Stadt Wehlen/Lohmen bleibt aufgrund der jährlichen Inventur in der Woche vom 06. - 10.01.2025 geschlossen.

## Programm Kurse im Atelier molière artdesign zum Felsenwinter - Sächsische Schweiz

### Januar bis März 2025:

#### Kinder Malkurs Felsenwinter Januar bis März

Donnerstags 16.30 Uhr bis 18 Uhr, max. 6 Kinder ab 6 Jahre, Kurs pro Tag und Person 25 €  
09.01.2025, 23.01.2025, 06.02.2025, 13.02.2025, 06.03.2025, 20.03.2025

Wir lernen Landschaft und Tiere im Schnee in verschiedenen Techniken zu malen. Techniken wie Acryl, Aquarell, Pastell, Ölkreide und vieles mehr können kennengelernt werden.

#### Erwachsenen Malkurs Felsenwinter Januar bis März

Dienstags 18.30 Uhr bis 20 Uhr, max. 6 Personen, Kurs pro Tag und Person 25 €

07.01.2025, 21.01.2025, 04.02.2025, 11.02.2025, 04.03., 18.03.  
Wir lernen Landschaft und Tiere im Schnee in verschiedenen Techniken zu malen. Techniken wie Acryl, Aquarell, Pastell, Ölkreide und vieles mehr können kennengelernt werden.

#### Ferienkinder Malkurs Winterträume im Atelier im Februar 24.02. – 28.02.2025

Wochenkurs Mo bis Fr 8 bis 16 Uhr, Fr. Vernissage ab 15 Uhr mit den Familien und Freunden

Max. 6 Kinder, ab 6 Jahre, 250€ die Woche (50€/pro Tag) incl. Essen, Material und MwSt.

Wir lernen Winterlandschaften und Tiere im Schnee zu malen in verschiedenen Techniken, wie Acryl, Aquarell, Ölkreide und vieles mehr. Wir entdecken Drucktechniken und Decoupatchtiere Wolf und Pinguin zu gestalten.

### FEBRUAR 2025

#### Winterfestival Wintersterne 31.01. – 09.02.2025

**Malkurs „wie Soraya, das kleine Kamel seine Sternenhalskette gefunden hat“; Bild mit Druck und Maltechniken mit Lesung Kinderbuch „Soraya, das kleine Kamel“ und Wintertee**

Vorgelesen von der Künstlerin Andrea Molière inspirieren wir uns an der Geschichte und Bildern des Kinderbuches „Soraya, das Kleine Kamel“ geschrieben von Andrea Karimé und illustriert von der Dresdnerin Annette von Bodecker-Büttner bei einem Glas Wintertee mit Zimt aus Sri Lanka. Gemeinsam gestalten wir in Mixed-Media Technik und Drucktechniken ein schönes Bild mit Sternenhimmel und Kamelen.

Familien geeignet, Anfänger und Fortgeschrittene ab 6 Jahren, 8 Plätze

Sa., 01.02.2025, 9 - 12 Uhr, 50 €, Atelier molière artdesign in Lohmen, Am Wesenitzbogen 2

Buchen [www.moliere-art.de](http://www.moliere-art.de) oder Tourismus

#### Kinder-Aquarellkurs Winterbäume mit Wintertee

Mit der Künstlerin Andrea Molière entdecken wir die Welt des Aquarells und malen Winterbäume mit Schnee entspannt bei einem Glas Wintertee.

Anfänger und Fortgeschrittene, geeignet ab 6 Jahren, 8 Plätze  
Di., 04.02.2025, 16:30 - 18:00 Uhr, 25 €, Atelier molière artdesign in Lohmen, Am Wesenitzbogen 2

#### Erwachsenen-Aquarellkurs Winterbäume mit Wintertee

Mit der Künstlerin Andrea Molière entdecken wir die Welt des Aquarells und malen Winterbäume mit Schnee entspannt bei einem Glas Wintertee.

Anfänger und Fortgeschrittene, 8 Plätze  
Di., 04.02.2025, 18:30 - 20:00 Uhr, 25€, Atelier molière artdesign in Lohmen, Am Wesenitzbogen 2

#### Kinder-Aquarellkurs Nachthimmel am See mit Wintertee

Mit der Künstlerin Andrea Molière entdecken wir die Welt des Aquarells und malen einen Sternennachthimmel am See entspannt bei einem Glas Wintertee.

Anfänger und Fortgeschrittene, 8 Plätze  
Do., 06.02.2025, 18:30 - 20:00 Uhr, 25€, Atelier molière artdesign in Lohmen, Am Wesenitzbogen 2



Kostenlose Jobsuche - print & digital!







**Erwachsenen-Aquarellkurs Nachthimmel am See mit Wintertee**

Mit der Künstlerin Andrea Molière entdecken wir die Welt des Aquarells und malen einen Sternennachthimmel am See entspannt bei einem Glas Wintertee.

Anfänger und Fortgeschrittene, 8 Plätze

Do., 06.02.2025, 18:30 - 20:00 Uhr, 25€, Atelier molière artdesign in Lohmen, Am Wesenitzbogen 2

**Malkurs "Sternenlichterbogen"; Holzlichterbogen mit 4 Tee-lichthaltern mit Druck und Maltechniken mit Wintertee**

Wir lassen uns von einem Sternennachthimmel inspirieren und gestalten gemeinsam mit der Künstlerin Andrea Molière in Mixed-Media Technik und Drucktechniken einen Sternenlichterbogen aus Holz entspannt bei einem Glas Wintertee.

Familien geeignet, Anfänger und Fortgeschrittene ab 6 Jahren, 8 Plätze

Sa., 08.02.2025, 9 - 12 Uhr, 50 €, Atelier molière artdesign in Lohmen, Am Wesenitzbogen 2



**Veranstaltungen**

**„Dachbodengalerie Zille“**

**1. Halbj. 25**



**Sonntag 12.01.2025**

**„Die Schneekönigin“**

Es wird eine sinnlich-poetische Reise werden, in der auch schräge und groteske Töne anklingen.  
Mit Oda Pretzschner und Max Loeb.

**Sonntag 16.02.2025**

**„Hoyerswerda & Gundermann“**

Eine musikalische Lesung mit Ray&Ulrike und der „BORDKAPELLE“, zum besseren Verständnis für das Leben in einem Land, dass es nicht mehr gibt und doch immer noch sehr präsent ist.

**Sonntag 28.02.2025**

**„TRIOngulaire-Kapriziosen zu dritt“**

Ein anregender musikalischer Ausflug, welcher die Grenzen ‚klassischer‘ und ‚populärer‘ Musik verblasst und ein vielseitiges Hörerlebnis garantiert.  
Conrad Muck (Violine), Michael Fuchs (Klavier), Ivo Kanew (Saxophon)

**Sonntag 16.03.2025**

**„Drei mal Hoch“**

Wir freuen uns auf eine nachträgliche Geburtstagsfeier für K.-D.-F. der besonderen Art. Es werden ihm Fragen gestellt, die ihm noch niemand gestellt hat und lassen ihn (un-)passende Antworten geben. Eine schräge Party für den großen Romantiker.

**Sonntag 27.04.2025**

**„Die Akte des R.B.“**

Ein musikalisch, szenisches „LeseStück“ mit Ray&Ulrike und der „Bordkapelle“. Ein Stück über Liebe, Vertrauen und Vertrauensmissbrauch garniert mit DER nachdenklichen Musik der 1980iger aus der DDR.

**Sonntag 18.05.2025**

**„Fingerpickin & Bottleneck Blues Guitar“**

Wer traditionellen und kernigen Blues in seiner Urform erleben möchte, sollte dieses Konzert nicht versäumen

Wir bitten um Anmeldung unter [artprojekt@aol.com](mailto:artprojekt@aol.com) oder

TEL: 01727018197



„Dachbodengalerie Zille“  
Basteistr. 40a  
01847 Lohmen

[www.kunst-vom-dachboden.de](http://www.kunst-vom-dachboden.de)



**Gesucht. Gefunden. Malkurs.**

private Kleinanzeigen

Jetzt online buchen:  
[anzeigen.wittich.de](http://anzeigen.wittich.de)



## Kämmerei

### Immobilienangebote

Interessenten erteilen wir gern nähere Auskünfte.  
Vereinbaren Sie mit uns Termine zur Besichtigung der Wohnungen, Pacht- und Verkaufsobjekte.  
Ansprechpartnerin: Nadine Leube  
Gemeindeamt Lohmen, Schloß Lohmen 1, 01847 Lohmen  
Email: [finanzen@lohmen-sachsen.de](mailto:finanzen@lohmen-sachsen.de), Tel.: 03501/581034  
Bitte beachten Sie, dass zum Kaufgebot aller ausgeschriebenen Grundstücke die mit dem Verkauf verbundenen Kosten, ggf. Vermessungskosten sowie Kosten für die Erstellung des Wertermittlungsgutachtens hinzukommen.

### Baugrundstücke / Bebaute Grundstücke

**Baugrundstücke im Gewerbegebiet „Am Bahnhof“ in Lohmen**  
Bebauungsplan, Flächengrößen individuell  
Keine Wohnbebauung möglich!!

## Bibliothek

### Bibliothek im Schloß Lohmen

Mail: [bibliothek@lohmen-sachsen.de](mailto:bibliothek@lohmen-sachsen.de)  
Tel.: 03501 581026 |

#### Öffnungszeiten

#### Bibliothek im Schloß

Dienstag: 9:00 – 12:00 und 13:00 – 18:00 Uhr  
Donnerstag: 9:00 – 12:00 und 13:00 – 16:00 Uhr

#### Kinderbibliothek in der Schule

Mittwoch: 12:30 – 14:00 Uhr  
Freitag: 9:00 – 12:00 Uhr

#### Liebe Kinder,

während der Ferien bleibt die Kinderbibliothek geschlossen.  
Schaut doch dafür mal in der Bibliothek im Schloß vorbei.

#### LESEN|HÖREN|SEHEN

#### Benutzergebühren:

Kinder: 2,50 € / Jahr  
Erwachsene: 5,00 € / Jahr

**LESEN als Geschenk** – Verschenken Sie doch einmal einen Gutschein für ein Jahr Bibliotheksbenutzung. Nähere Informationen in der Bibliothek und im Internet unter [www.lohmen-sachsen.de](http://www.lohmen-sachsen.de)

#### Bitte beachten:

Am Donnerstag, d. 2. Januar 2025 bleibt die Bibliothek geschlossen.

### Neuerwerbungen Januar 2025

#### ROMANE:

#### Bogdan, Isabel: Wohnverwandtschaften

Constanze zieht nach der Trennung von *ihrem* Lebensgefährten in die Wohngemeinschaft von Murat, Anke und Jörg. Was zunächst als Übergangslösung gedacht war, entpuppt sich als zunehmend stabil. Da ist Jörg, dem die Wohnung gehört und der eine große Reise plant; Anke - mittelalte Schauspielerin und kaum noch gebucht, jedoch plötzlich nicht mehr die einzige Frau in der WG ist; und Murat, der sich einfach keine Sorgen machen will und dessen Lebenslust auf die anderen mitreißend und manchmal auch enervierend wirkt. Constanze sorgt als Neuankömmling dafür, dass sich die bisherige Tektonik gehörig verschiebt. Alle vier haben ihre eigenen Träume und Sehnsüchte und müssen sich irgendwann der Frage stellen, ob sie eine reine Zweck-WG sind oder doch die Wahlfamilie.

In diesem virtuos komponierten, lebensklugen und humorvollen Roman kommen reihum vier grundverschiedene Menschen zu Wort, die jeweils auf ihre Weise ihre Lebensentwürfe neu justieren müssen.

#### Bremen, Silke von: Stumme Zeit

Als Sönnich Petersen stirbt, ist niemand im Dorf am Watt traurig, am wenigsten seine Tochter Helma. Er war kein liebevoller Vater, der Krieg hatte ihn hart gemacht. Sein Tod fällt in eine Zeit, in der der aufkommende Tourismus neue Menschen und *Gebäude* mit sich bringt. Immer mehr Inselbewohner wollen am Wohlstand teilhaben, auch Helma vermietet bald an Badegäste. Doch da ist noch etwas, was sie beschäftigt: Über ihre früh verstorbene Mutter wurde immer eisern geschwiegen. Auch um die Mutter ihres Kindheitsfreundes Rudi gibt es ein Geheimnis, sie wurde während des Krieges abgeholt und kam nie zurück. Wie konnten die Frauen einfach so verschwinden? Warum fragte niemand nach ihnen? Die Suche nach Klarheit führt Helma und Rudi in die dunkelsten Kapitel der Geschichte ihrer Insel.

#### Coelho, Paulo: Maktub

In seinen knapp 180 zeitlosen Geschichten und Gedanken über die Liebe, über Angst, Mut und die kleinen Wunder des Alltags zeigt uns Paulo Coelho, dass Glück und Erfüllung oft viel näher sind, als wir denken.

#### Fitzek, Sebastian: Das Kalendermädchen

Vor elf Jahren wurde Alma als Baby unter mysteriösen Umständen zur Adoption freigegeben. In ihrer streng unter Verschluss *gehaltenen* Adoptionsakte steht der Vermerk: „Identität der Eltern darf unter keinen Umständen ans Licht kommen! Mutter droht Todesgefahr!“ Aber nun ist Alma lebensgefährlich erkrankt und braucht dringend einen Knochenmarkspender. Um das Leben ihrer Adoptivtochter zu retten, startet Olivia Rauch eine verzweifelte Suche nach den biologischen Eltern. Dabei stößt die auf Gewaltverbrechen spezialisierte Psychologin auf die Legende vom „Kalendermädchen“: einer jungen Frau, welche sich einst zur Weihnachtszeit in ein abgeschiedenes Häuschen im Frankenwald zurückgezogen hatte. Und die dort von einem Psychopathen heimgesucht wurde, der sie zwang, einen Adventskalender des Grauens zu öffnen ...

#### Hahn, Katharina: Der Chor

Endlich wieder offline! Schon vor den Lockdowns war die Probe ihres Frauenchors für Alice, Marie und ihre ältere Freundin Lena der Höhepunkt der Woche. Nachdem sie viel zu lange nur hinter Masken oder gar nicht zusammen singen konnten, erkennen sie deutlich, was sie entbehrt haben. Ihre Freundschaften haben die Pandemie überlebt, allerdings auch ihre Probleme miteinander. Alice, der beruflich fast alles gelingt, leidet darunter, dass Marie nicht mehr mit ihr spricht. Während Lena, eine pensionierte Lektorin, sich über das Altern keine Illusionen macht. Ein offenes Geheimnis ist die Abneigung der meisten Sängerinnen gegen Cora, die in prekären Verhältnissen lebt und den Chor zur Jobsuche nutzt. Als Sophie, eine vereinsamte Studentin, bei den Proben auftaucht, beginnt ein emotionaler Aufruhr. Besonders für Alice: Denn plötzlich entdeckt sie Gefühle, die sie selbst überraschen.

#### Hefter, Martina

Juno schreibt online mit Männern, die Frauen online ihre Liebe gestehen und so versuchen, sie um ihr Geld zu bringen. Doch statt darauf hereinzufallen, werden genau diese Männer zu einer Form von Freiheit für Juno. In den Gesprächen kann sie sein, wer sie will und sagen, was sie will – und das vermeintlich ohne Konsequenzen. Ganz im Gegensatz zu ihrem sonstigen Leben, in dem sie immer unterwegs, immer besorgt um Jupiter, ihrem Mann ist. Immer beschäftigt und eingebunden. Also flüchtet Juno ab und zu vor ihrem Alltag ins Internet und spielt dort Spielchen mit Männern, die sie anlügen. Sie selbst wird zur Lügnerin. **Doch** ist es nicht so, dass man sich beim Lügen zuallererst selbst belügt? Eines Tages trifft Juno auf Benu, der ihre Behauptungen ebenso durchschaut wie sie seine. Und trotz der Entfernung zwischen ihnen entsteht eine Verbindung.



### Hession, Rónán: Ghost Mountain

Wo zuvor nur Felder waren, steht plötzlich über Nacht ein Berg und verändert das Leben der umliegenden Gemeinde. Anhand eines Reigens ganz gewöhnlicher aber doch einzigartiger Charaktere erkundet dieser feine Roman die Gipfel und Abgründe des menschlichen Daseins.

### McFadden, Freida: Sie wird dich finden

Die Tage, in denen Millie die Häuser wohlhabender Leute geputzt hat, liegen lange zurück. Ihr Traum von einem eigenen Haus in einer ruhigen Nachbarschaft, wo ihre Kinder spielen können, ist wahr geworden. Aber Millie wird das Gefühl nicht los, dass etwas nicht stimmt, fühlt sich beobachtet. Schließlich macht sie einen grausigen Fund, und ihre Vergangenheit holt sie mit voller Wucht wieder ein. Ist die Vorstadtidylle in Wahrheit eine tödliche Falle, aus der es kein Entkommen gibt? Nur eins ist sicher: Um ihre Familie zu schützen, würde Millie alles tun.

### Reeves, Keanu; Miéville, China: Das Buch Anderswo

Schon immer hat es Gerüchte über ihn gegeben. Tausende Zivildisaktionen hat er erstarren und fallen sehen. Ein Krieger, der nicht getötet werden kann. Er trägt viele Namen: Unute, Kind des Blitzes, sogar als Tod wurde er bezeichnet. Heutzutage kennen wir ihn als „B“.

„B“ wünscht sich nichts sehnlicher, als sterben zu können. In einer Welt nah an unserer Realität lässt sich „B“ auf ein Angebot einer geheimen Einheit des US-Militärs ein, die verspricht, ihm dabei zu helfen, das Rätsel seiner Unsterblichkeit zu lösen. »B« findet sich in einem Netz aus Intrigen wieder. Alles deutet auf eine Macht hin, die noch geheimnisvoller ist als der unsterbliche Krieger. Eine, die mindestens genauso stark ist - und eigene Ziele verfolgt.

### KINDERBÜCHER:

#### Kuhlmann, Torben: Earhart: Der abenteuerliche Flug einer Wühlmaus um die Welt

Für die Wühlmäuse bilden die Grenzen ihres Gemüsegartens die Grenzen der Welt. Aber eine von ihnen träumt sich darüber hinaus: Auf einer Briefmarke entdeckt sie das Bild einer riesigen Katze aus Afrika. Wie gelangt sie dorthin? Keine Wühlmaschine wird das schaffen! Ein bekannter Mäuse-Pilot hilft ihr, eine Flugmaschine zu bauen. Doch unsere Maus hat nicht mit dem Widerstand der Kolonie gerechnet... Am Ende bricht die wissbegierige Maus zu einer abenteuerlichen Reise auf, trifft in Afrika auf Riesenkatzen und eine Menschenfrau, welche ihre Leidenschaft fürs Fliegen teilt: Amelia Earhart.

#### Mühle, Jörg: Als Papas Haare Ferien machten

Halt! Hiergeblieben!“, ruft Papa, doch zu spät. Seine Haare sind auf und davon. Raus aus dem Badezimmer, durch den Flur ins Wohnzimmer und dann durch das gekippte Küchenfenster in die Freiheit! Doch so leicht gibt Papa nicht auf. Mantel an, einen Kescher geschnappt und rein in die Schuhe. Und los geht's! In einem Restaurant findet er sie wieder - Haare in der Suppe, das kennt man ja. Doch gerade als Papa zugreifen will, entwischen sie ihm. Verflixt!

Er sucht im Blumenladen, im Park, auf dem Spielplatz. Im Zoo hätte er sie fast gehabt ... dann gibt Papa auf. Wenig später bekommt er Post aus Haargentinien und der Sahaara. Papa bleibt kahl. Bis eines Tages Unglaubliches geschieht ...

#### Pipi Kacka Buch: Die optimale Töpfchen-Lektüre

Das Essen kommt oben rein und unten wieder raus. Dank vieler Schieber und Klappen ist dieses Buch die anschaulichste Töpfchen-Lektüre der Welt! Pipi machen, abputzen, abspülen, Hände waschen, fertig! Und wer findet Hasi auf jeder Seite? Ein Vergnügen zum Immer-wieder-Anschauen und Mitspielen!

### SACHBÜCHER für KINDER:

#### Baseler, Marja: Burg Herzberg : Bitte klopfen!

Unser Herz schlägt pausenlos, *unser* ganzes Leben lang. Was passiert dabei genau? Was hat das Herz mit Verliebtsein zu tun und kann einem wirklich das Herz brechen?

Gemeinsam mit den Freunden Mila und Amor erkunden wir die Kammern von Burg Herzberg und gehen dabei dem Geheimnis eines gesunden Herzens auf die Spur. Aber als die Burgbewohner nach einem Gewitter plötzlich von der Umwelt abgeschnitten sind, wird es gefährlich. Denn ohne Energienachschub droht der Stillstand.

#### Baseler, Marja: Das Hotel zum Oberstübchen (Eine abenteuerliche Entdeckungsreise durch dein Gehirn | Nachfolger von „Die Kackwurstfabrik“)

Welcher Teil deines Hirns sorgt dafür, dass du sprechen kannst, und welcher warnt dich vor Gefahr?

Warum kannst du dir manche Dinge jahrelang merken und andere keine zwei Minuten?

Und was macht dein Gehirn eigentlich, wenn du schläfst?

Von grauen Zellen, Blumenkohl und verborgenen Talenten: Komm mit auf eine abenteuerliche Entdeckungsreise durch dein Oberstübchen!

### BELIEBTE KINDERBUCH-REIHEN:

#### Reihe: SUPERLESER! (1. Lesestufe, Sach-Geschichten für Erstleser. Mit Silbenmethode für Kinder ab 6 Jahren)

- Raumschiffe der Galaxis
- Grogus Galaxis

#### Reihe: Detektivbüro LasseMaja (Einfach zu lesen, knifflig zu lösen)

- Das Mumiengeheimnis
- Das Tiergeheimnis
- Das Zirkusgeheimnis
- Das Schulgeheimnis
- Das Diamantengeheimnis

### COMICS:

#### Kröner, Matthias: Die Couch

Was tun, wenn mitten in der Nacht ein Ufo im Garten landet? Und man der Einzige ist, der es mitbekommt? Und wenn die vier Außerirdischen auch noch ankündigen, sie *wollen* die Erde erobern? Da hilft nur eins: Man muss Zeit gewinnen. Das denkt sich Linus und bietet erst einmal selbst gekochten Schokopudding an. Und zur Entspannung die Couch. So etwas kennen die roboterhaften Außerirdischen nicht und ihre Mission der Welt-eroberung gerät ziemlich schnell ins Wanken, denn das Sofa ist überraschend bequem ...

#### Lang, Suzanne & Max: Kein Stress, Jim!

Jim liebt die frühmorgendliche Ruhe in seinem Dschungel. Es passt ihm gar nicht, dass seine Freunde ihn unbedingt auf seinem Morgenspaziergang begleiten wollen. Um sich zu beruhigen, knetet Jim seine Stress-Orange – doch die platzt! Jetzt müssen die Freunde den Urwald nach einer neuen Stress-Orange durchkämmen, möglichst ohne Jim den letzten Nerv zu rauben. Ob das gut geht?

#### Willems, Mo: Das Buch über uns

**Wirbeleit, Patrick: Mattis und Kiste : Abenteuer im Ferienlager**  
Endlich Ferien! Mattis und sein Freund Kiste freuen sich auf die Zeit im Zeltlager: endlich mal keine Erwachsenen – na, jedenfalls kaum welche! Dann ist Kiste plötzlich weg: Die anderen Kinder haben ihn ganz oben in einen Baum gesetzt. Aber halb so schlimm: Mattis muss nur raufklettern und seinen Freund da wieder runterholen ... Aber halt, was passiert da? Ein großer Vogel packt Kiste – und fliegt mit ihm davon ... Was für ein Schreck! Jetzt müssen sich Mattis und die anderen zusammenraufen – und Kiste wiederfinden, egal wie.

#### Reihe: Handbuch für Superhelden - Das Handbuch (Teil 1)

Lisa hat es gerade sehr schwer: Sie muss bei ihrer Großmutter wohnen, da ihre Mutter in einer anderen Stadt arbeitet.



Und in der neuen Schule wird sie wegen ihrer abstoßenden Ohren gehänselt und von einer Jungenbande gemobbt. Eines Tages, als sie den Jungen gerade noch entkommen ist und in der Bibliothek Zuflucht gefunden hat, entdeckt sie ein Buch, von dem ein seltsames Leuchten ausgeht: Das Superhelden-Handbuch. 101 Superkräfte werden darin beschrieben und wie man sie sich aneignet. Lisa nimmt das Buch mit und beginnt, ihre Superkräfte zu trainieren. Und wird zur Superheldin mit der Roten Maske. Aber niemand darf das wissen ...

- Die rote Maske (Teil 2)
- Allein (Teil 3)
- Verschwunden (Teil 5)

**Reihe: Hugo & Hassan**

Hugo und Hassan lieben Fußball, Computerspiele und Arschbomben im Schwimmbad.

Sie träumen davon, groß und reich und cool zu sein. Sie streiten sich, kloppen sich aber sind doch unzertrennlich.

**Witzig, wild und ganz dicht dran am echten Leben!**

- Hugo & Hassan (Bd. 1)
- Forever (Bd. 2)
- Echt jetzt?! (Bd.3)

**Reihe: „SUPERBRAIN-Comics“ (mitreißender Comics voll spannender Schaubilder und Sachinfos ab 9 Jahren)**

- Auf den Spuren der Dinosaurier
- Die Geheimnisse der Wale

Hallo Kinder, seid Ihr gespannt auf die neuen Bücher? Dann schaut doch mal in der Kinderbibliothek in der Schule vorbei!

**Öffnungszeiten:**

Mittwoch: 12:30 – 14:00 Uhr

Freitag: 9:00 – 12:00 Uhr

(Während der Ferien hat die Kinderbibliothek nicht geöffnet.)



 **LINUS WITTICH**  
Lokal informiert. Druck. Internet. Mobil.

Matthias Riedel

Ihr Medienberater vor Ort

**03535 489-168**

Mobil: 0171 3147542 | Fax: 03535 489-239  
matthias.riedel@wittich-herzberg.de | www.wittich.de

Anzeigenwerbung | Beilagenverteilung | Drucksachen

Grundschule

**Öffnungszeiten  
des Sekretariats  
der Grundschule Lohmen**

Grundschule Lohmen

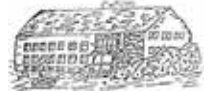

**Montag – Freitag  
07:00 – 09:00 Uhr**

In dieser Zeit erreichen Sie Frau Jacob im Schulsekretariat wie gewohnt persönlich sowie telefonisch unter der Rufnummer **03501 581070**.

**Für dringende Anliegen ist vor 07.00 Uhr ein Anrufbeantworter geschaltet.** Dieser wird zukünftig täglich außerhalb der Sprechzeiten zur Verfügung stehen.

Sie können Ihr Anliegen auch per E-Mail an die Grundschule senden, dazu nutzen Sie bitte folgende NEUE EMAILADRESSE: [grundschule@lohmen-sachsen.de](mailto:grundschule@lohmen-sachsen.de)

Die Lehrkräfte erreichen Sie wie bisher über die Rufnummer 03501 581075 in der Zeit von 07.00 bis 12:00 Uhr.



**ACHTUNG! Die Homepage der Grundschule Lohmen befindet sich derzeit im Aufbau. Sie finden dort bereits z.B. die aktuelle Hausordnung, die Unterrichtszeiten, den Jahresplan der Schule sowie Informationen zu unseren Ganztags-Angeboten.**



**Backe, backe Plätzchen**

Am 03. und 04. Dezember 2024 haben wir, die 3. & 4. Klasse der Grundschule Lohmen, die Bäckerei Walter in Oberlohlen besucht. Wir sind von der Schule über den Berg und zur Bäckerei gelaufen. Angekommen in der Bäckerei kam uns ein leckerer Duft von frisch gebackenen Brötchen und Plätzchen entgegen. Mmmh lecker! Dann kamen wir auch gleich dran und durften ganz viele Plätzchen ausstechen. Danach haben wir diese noch dekoriert und schon ging es für die Plätzchen in den Ofen. Und dann ging es nochmal von vorne los: Plätzchen ausstechen, dekorieren und ab zum Backen.

Der Ofen war echt groß, nicht so klein wie bei uns zu Hause. Es gab auch eine alte Knetmaschine für Stollen. Es war sehr spannend so etwas gezeigt zu bekommen. Nach ca. 2 Stunden ging es wieder nach unten und zur Schule.

Wir wollen uns herzlich für die schönen 2 Stunden in der Bäckerei Walter bedanken und dass sie uns alles gezeigt haben!

Es lohnt sich wirklich in die Bäckerei Walter zu gehen, denn wir bekamen ganz leckere Brötchen und all die gebackenen Plätzchen mit. Ein großes Dankeschön von den Kindern der Grundschule Lohmen an die Bäckerei Walter!

 der Schulanzeiger Lohmen  
(Schülerzeitung der Grundschule Lohmen)







## Das Adventssingen

Für die Lohmener Grundschul Kinder gab es am Nikolaustag einigen Grund zur Freude. Tatsächlich sind hierbei nicht die Gaben des Heiligen Nikolaus gemeint, die am Morgen in den Kinderstiefeln aufgefunden wurden und sicherlich für ein Strahlen der Kinderaugen gesorgt haben. Nein, wir sprechen vom Adventssingen in der Kirche Lohmen, welches mit großer Vorfreude und Kribbeln im Bauch der Schulkinder erwartet wurde. Viele Wochen bereiteten sich die Chorsängerinnen und -sänger sowie die Kinder der Religionsgruppe auf die adventliche Veranstaltung vor. Und nun war es endlich soweit. Der Chor stimmte mit "Alle Jahre wieder" das Konzert ein und sang weitere Weihnachtsklassiker, als auch neue Lieder. Anschließend erzählten die Religionskinder in einem Anspiel die Geschichte des heiligen Nikolaus von Myra, welche doch so oft mit der des Weihnachtsmannes verwechselt wird.

Zum Schluss sangen alle Kinder und Gäste mit kräftiger Stimme "In der Weihnachtsbäckerei", was dem Abschied nochmal ein besonders vorweihnachtliches Gefühl verlieh. Vielen Dank an dieser Stelle an die Kirche Lohmen, ohne die wir das Adventssingen nicht in diesem Rahmen hätten stattfinden lassen können. Vielen Dank auch an die fleißigen Spenderinnen und Spender!



Einen besonderen Dank senden wir an die Kinder und Lehrerinnen, welche dieses wundervolle Adventssingen vorbereitet haben! DANKE und Ihnen allen einen besinnlichen Advent.



## Vereinsleben

### Weihnachtsbäume für die Lohmener Vereine

Es wird Zeit! Die Weihnachtszeit beginnt. Festlich soll es überall leuchten. Möglichst viele sollen sich daran erfreuen.

Ein Ort in Lohmen liegt so zentral, dass fast alle Lohmener und unsere Gäste oft daran vorbeikommen. Unser Ärztehaus! Mit Sparkasse, Friseur, Apotheke und unseren Ärzten liegt es parktisch im Herzen von Lohmen, an der Hauptverkehrsstraße und fußläufig zu Kirche, Physiotherapie, Erbgericht und Netto.

In der Apotheke stehen viele „hungrige“ Sparschweine für unsere Lohmener Vereine bereit und zeigen schon einen kleinen Teil der Möglichkeiten, sich in Lohmen mit und für unsere Vereine zu engagieren.

Am 30.11.24 folgten vier Vereine dem Aufruf der Bürgermeisterin, den eigenen Verein zu repräsentieren.



Klar, der Verein für kreative Handwerkskunst hat es da einfach. Aber es gibt so viele schöne Dinge, mit denen man den Verein präsentieren kann, auch wenn man es NUR an einem Weihnachtsbaum präsentieren soll.

Haben Sie schon Brokkoli, Möhre und Aubergine des Kleingartenvereins Oberlohmen entdeckt? Was wäre alles möglich, wenn man einfach mal der Fantasie freien Lauf lässt. Kleine Instrumente, kleine Sterne aus Notenblättern, Meisen Knödel, Holzgesägtes, von Kinderhand gebasteltes. Wetterfest sollte es sein! Aber sonst ist ein kreativer Weihnachtsbaum doch einfach mal ein witziger Hingucker!



Wichtig war auch die tatkräftige Hilfe vom FSV 1923 Lohmen und Faschingsclub, die mit Leiter, Kabelbinder, Weihnachtskugeln, Beleuchtung und vielem mehr, kräftig unterstützt haben. Irgendjemand muss ja auch auf die Leiter und gaaaaanz oben schmücken.

Ganz wichtig ist noch die Mithilfe von Herrn Markert, der so freundlich ist unsere Bäume, oder besser die Beleuchtungen, mit Strom zu versorgen. Vielen Dank dafür!

Zwischendurch haben wir uns mit einem kleinen Glühwein aufgewärmt, denn das klare Winterwetter kroch so langsam in die Kleidung. Strahlender Sonnenschein machte das Aufhängen phasenweise schwer, denn wer denkt schon an eine Sonnenbrille bei -3 °C?



## Kirchennachrichten

### Ev.-Luth. Kirchengemeindebund Oberelbe Pirna



Philippuskirchgemeinde Lohmen  
Dorfstraße 1, 01847 Lohmen  
Tel.-Nr.: 03501 588 032  
e-mail: kg.lohmen@evlks.de  
Homepage: www.kirche-lohmen.info

**Wir laden Sie herzlich zu unseren Gottesdiensten ein!**

**Sonntag, 22. Dezember 4. Advent**

10:00 Uhr Gottesdienst in Dorf Wehlen

**Dienstag, 24. Dezember Heiligabend**

17:00 Uhr Christvesper mit Krippenspiel in Lohmen

**Mittwoch, 25. Dezember 1. Christtag**

10:00 Uhr Musikalischer Gottesdienst in Lohmen

**Donnerstag, 26. Dezember 2. Christtag**

10:00 Uhr Gottesdienst in Stadt Wehlen

**Sonntag, 29. Dezember**

17:00 Uhr Musikalischer Gottesdienst in Stürza

**Dienstag, 31. Dezember**

17:00 Uhr Gottesdienst in Rathewalde

**Mittwoch, 01. Januar 2025**

17:00 Uhr Gottesdienst in Lohmen

**Sonntag, 5. Januar**

9.00 Uhr Gottesdienst in Lohmen

**Montag, 6. Januar**

18.00 Uhr Krippenspiel in Wilschdorf

## Heimatverein Mühlisdorf e.V.

### Mühlisdorfer Pyramide anschieben

Es ist der 1. Advent und in Mühlisdorf ist da immer ein Treff 17:00 Uhr am Mühlstein zum Pyramide anschieben.

Der Weihnachtsmann kam in diesem Jahr in tierischer und himmlischer Begleitung. Kurz nach 17:15 Uhr kamen zwei Pferde mit weißen Engelchen drauf und der Weihnachtsmann mit einem großen Sack und Rute.

Er begrüßte alle Gäste und Einwohner von Mühlisdorf und schob die Pyramide an. Danach konnten alle Kinder sich ein Weihnachtsgeschenk beim Mann im roten Mantel abholen und es gab noch ein kleines Fotoshooting.



Mit Liedzettel und ein paar lieben Worten von unserer Vereinsvorsitzenden konnten nun die Weihnachtszeit eingeläutet werden und alle stimmten mit ein.

Aus dem ehemaligen Gerätehaus der Feuerwehr gab es Glühwein und Punsch gegen eine kleine Spende, frisch gegrillte Wildroster von der Familie Strech und frisch gezapftes Mühlisdorfer Bier vom Roland.

Alle Besucher tummelten sich an der bereitgestellten Feuerschale und an den Tischen. Es gab viel zu erzählen und immer wieder mal ein Mitsingen bei der schönen Weihnachtsmusik aus der Musikbox.

Wir danken allen Helfern, die im Vorfeld, an dem Abend und danach gewerkelt haben, um wieder ein schönes Zusammensein der Einwohner zu ermöglichen.

Nun können sich wieder alle an der schönen Pyramide und an dem Weihnachtsbaum mit den bemalten Holzfiguren von 2020 erfreuen, wenn Sie eine Dorfrunde drehen. Vielen Dank an Herrn Klemm, der nicht nur die Pyramide und Feuerschale bereitstellt, sondern auch für den schönen Weihnachtsbaum sorgt.



Ich wünsche allen ein schönes Weihnachtsfest.

Wer sich den Termin für's nächste Jahr schon in den Kalender eintragen möchte: Wir sehen uns am 30.11.2025 am Mühlstein und warten auf den Weihnachtsmann!

Ihr Dominik Helm vom Heimatverein Mühlisdorf e.V.



### Traditionelles Weihnachtsbaumverbrennen

Das neue Jahr wollen wir auch diesmal wieder mit unserem traditionellem Weihnachtsbaumverbrennen begrüßen. Dazu lade ich Sie schon heute für

Sonnabend, den **11.01.2025**

**ab 18 Uhr**

auf den Festplatz an der Kirschallee ein.

Sie können gern Ihren „Alten“ Weihnachtsbaum mitbringen. Lassen Sie uns das Jahr 2025 mit guter Laune sowie tollen Gesprächen, Kinderpunsch, Glühwein und Bratwurst beginnen.

Wie immer ist Ihre Tasse oder Thermobecher für die heißen Getränke willkommen.

### Dankeschön

Im Namen des Heimatvereins Mühlisdorf e.V. bedanke ich mich ganz herzlich bei allen Mitgliedern, Freunden, Unterstützern und Sponsoren, die unseren Verein mit Ihrem Engagement so lebendig machen, Ihre freie Zeit für die Aktivitäten einsetzen oder materiell bzw. finanziell unterstützen.

Ich wünsche Ihnen und Ihren Familien eine besinnliche und gesegnete Advents- und Weihnachtszeit und für das Jahr 2025

- alles Gute und vor allem viel Gesundheit,
- Zeit mit der Familie und Freunden,
- Zuversicht und Hoffnung sowie
- dass wir uns bei unseren Aktivitäten wieder sehen.

Genießen Sie die freien Tage im Kreise Ihrer Lieben.

Ihre Silke Großmann

Vorsitzende Heimatverein Mühlisdorf e.V.

### Weihnachtsskatturnier Mühlisdorf

Endlich ist es wieder so weit:

Am 27.12.2024 findet unser alljährliches Skatturnier im Heimatverein Mühlisdorf statt.

Start ist wie immer 13:00 Uhr.

Fürs leibliche Wohl ist natürlich gesorgt.

Wir bitten um telefonische Anmeldung bei

Danilo 0173/3567738 oder

Andreas 01621511384

Wir freuen uns auf Euch!

Allen ein frohes Weihnachtsfest

Danilo & Andreas



### FSV

**FROHE WEIHNACHTEN**

Wir wünschen unseren Vereinsmitgliedern, ehrenamtlichen Helfern, Sponsoren und Unterstützern ein ruhiges Fest und alles Gute für ein gesundes neues Jahr 2025!

Der Vorstand  
FSV 1923 Lohmen e.V.





## FSV 1923 Lohmen e.V.

### Winterzeit ist Hallenzeit!

Auch in der kalten Jahreszeit ruht der Vereinssport nicht und damit ist auch in der Lohmener Sporthalle wieder was los. Für ganz Jung bis ganz „Alt“ gibt es sportliche Events im Bereich Fußball mit dem bekannten Bastei-Cup (erstmalig mit Alte Herren) und den Sächsischen Schweiz Hallenmasters in Kooperation mit SV Aufbau-Co-pitz. Dazu laden wir alle Interessierten herzlich ein! Für Speis und Trank ist selbstverständlich gesorgt und der Eintritt ist frei.

**Bastei Hallencup 2025**

Alte Herren	28.12.2024 16:00 Uhr – 22:00 Uhr
C-Jugend	10.01.2025 17:00 Uhr – 21:00 Uhr
E-Jugend	11.01.2025 09:00 Uhr – 13:00 Uhr
D-Jugend	11.01.2025 14:30 Uhr – 18:30 Uhr
F-Jugend	12.01.2025 09:00 Uhr – 13:00 Uhr
G-Jugend	12.01.2025 14:30 Uhr – 17:30 Uhr



**2. Sächsische Schweiz Hallenmasters 2024**

DEZEMBER 29 14:00 UHR  
www.tu-erf.de  
Sporthalle Lohmen  
Eintritt frei



**SPG LOHMEN / WEHLEN  
D-JUNIOREN 2024 / 2025**

Am 21.11.2024 konnte unsere D-Jugend Ihre neuen Trainingsanzüge in Empfang nehmen. Die Übergabe fand in der Sporthalle in Lohmen statt. Die Kids sind begeistert von Ihrer neuen Kleidung. Vielen Dank an das KFZ Sachverständigenbüro Falk Schmalfuß für das tolle Sponsoring.

FSV...TUS...AAAUUUUHHH

### Teilnahme der Cheerleader an der Landesmeisterschaft in Riesa

Am Samstag, den 30.11.2024, war es endlich so weit: Die Cheerleader unseres Vereins traten bei der Landesmeisterschaft in Riesa an. Ein Tag, der von großen Erwartungen, aber auch unvorhergesehenen Herausforderungen geprägt war. Wochenlange, intensive Vorbereitung lag hinter der Truppe, und die Vorfreude auf den großen Moment war spürbar.

Doch nur 30 Minuten vor dem geplanten Auftritt kam es zu einem schockierenden Zwischenfall: Eines der Teammitglieder verletzte sich bei den letzten Vorbereitungen. Dieser Rückschlag stellte das gesamte Team vor eine schwierige Entscheidung. Sollte der Auftritt abgesagt werden? Oder doch ohne Wertung präsentiert werden, um zumindest das Können zu zeigen, auf das alle so lange hingearbeitet hatten?



Nach intensiver Beratung und einem großen Kraftakt der betroffenen Cheerleaderin konnte die Truppe schließlich antreten. Allerdings war schnell klar, dass das Programm erheblich angepasst werden musste, um die Sicherheit der Verletzten und des Teams zu gewährleisten. Diese Einschränkungen führten dazu, dass es aus sportlicher Sicht kaum möglich war, die erwartete Punktzahl zu erreichen, die für eine gute Platzierung nötig gewesen wäre. Trotz der widrigen Umstände zeigten die Cheerleader große mentale Stärke und Teamgeist. Sie präsentierten ihr Programm mit Stolz und gaben ihr Bestes, auch wenn die Enttäuschung über die Rückschläge spürbar war. Der Applaus des Publikums und die Unterstützung der Fans waren ihnen dennoch sicher. Dieser Tag hat einmal mehr gezeigt, dass Cheerleading nicht nur eine Frage von Technik und Präzision ist, sondern auch von Zusammenhalt, Mut und der Fähigkeit, mit unerwarteten Situationen umzugehen. Die Landesmeisterschaft in Riesa wird dem Team sicherlich als eine wertvolle Lektion in Erinnerung bleiben – nicht nur sportlich, sondern auch menschlich.





# SV Wesenitztal e.V.



Die Abteilung Tischtennis lädt am **04.01.2025** alle Sportfreunde zum alljährlichen

## Tischtennis-Turnier

### Eckdaten:

- Turnierbeginn ist um **09:30 Uhr** (Anmeldungen sind spätestens bis 09:00 Uhr im Spiellokal möglich) in der Sporthalle Dürrröhrsdorf-Dittersbach (Adresse: Schulstraße 1, 01833 Dürrröhrsdorf-Dittersbach)
- Ab 5 gemeldeten TeilnehmerInnen werden diese extra gewertet
- Startgebühr pro Person 8€ (Kinder/Jugendliche unter 18 Jahre 4€)
- Jeder Teilnehmer erhält ein Freigetränk
- Für das leibliche Wohl ist gegen einen kleinen Obolus gesorgt
- Die ersten 3 Plätze erhalten Preise
- Voranmeldungen sind jederzeit bei Bastian Röthig unter 0162/7498062 möglich

Wer nach dem Einzelturnier noch Lust und Laune hat, den laden wir im Anschluss zu einem Mixt-Doppel-Turnier ein.  
(1 Vereinsspieler + 1 nicht Vereinsspieler)



*Spielberechtigt sind alle, die nicht in einem Tischtennisverein gemeldet sind!*

## Amtsblatt nicht erhalten?

Rufen Sie uns an!

Willkommen bei der  
LINUS WITTICH Medien KG,  
wie kann ich Ihnen  
weiterhelfen?



Wir helfen Ihnen gerne weiter.

Tel.: 03535 489-111 // -119 und -118

E-Mail: [vertrieb@wittich-herzberg.de](mailto:vertrieb@wittich-herzberg.de)

## Basteikicker e.V.

### Erfolgreiche Auszeichnung für Basteikicker e.V. beim Wettbewerb "Soziale Dorfentwicklung – wir sind dabei"

Am 30. Oktober 2024 erhielt unser neu gegründeter Verein Basteikicker e.V., der im März 2024 ins Leben gerufen wurde, eine erfreuliche Nachricht: Unser Verein wurde zur Preisverleihung des Wettbewerbs „Soziale Dorfentwicklung – wir sind dabei“ eingeladen, die am Vormittag des 14. November 2024 in Kreischa stattfand. Der Wettbewerb wird von dem Verein Landschaft(f)t Zukunft e.V. organisiert und würdigt Initiativen, die sich für die Entwicklung und den Zusammenhalt ihrer Dörfer und Gemeinden einsetzen.

Die Anmeldung zum Wettbewerb erfolgte bereits Anfang August 2024 durch unseren Vorsitzenden des Vereins, Frank Neumann. Basteikicker e.V. wurde nun für sein engagiertes Wirken in der sozialen Dorfentwicklung mit einer Urkunde, einem Preisgeld von 800 Euro sowie einem OBI-Gutschein im Wert von 75 Euro geehrt.

Das erhaltene Preisgeld wird in benötigte Ausstattungen für die Vereinsarbeit investiert, um die kommenden Projekte weiterhin umsetzen und das Dorfleben in der Region aktiv fördern zu können.

Stellvertretend für den Verein nahm unsere Bürgermeisterin Silke Großmann die Auszeichnung entgegen.

**Unser herzlicher Dank gilt dem Team von Landschaft(f)t Zukunft e.V. für diese wertvolle Anerkennung.**

Basteikicker e.V. blickt voller Zuversicht in die Zukunft und freut sich darauf, auch weiterhin zur positiven Entwicklung der Dorfgemeinschaft beizutragen.



Sportliche Grüße,

Frank Neumann – Vorsitzender  
Matthias Butter – stellv. Vorsitzender  
Marco Scholz – Schatzmeister

### Wir brauchen Eure Unterstützung! – Verein des Jahres

Der neu gegründete Basteikicker e.V. hat sich für die Aktion „Verein des Jahres“ der Ostsächsischen Sparkasse Dresden angemeldet. Diese Auszeichnung bietet uns nicht nur eine tolle Möglichkeit, unseren Verein bekannter zu machen, sondern auch die Chance auf ein Preisgeld, das wir dringend für unsere nächsten Projekte benötigen.

In der Zeit vom 15. Januar bis 15. Februar 2025 findet das Publikumsvoting statt, und wir freuen uns über jede Stimme aus Lohmen! Jeder Einwohner ist eingeladen, uns bei diesem Wettbewerb zu unterstützen. Euer Voting hilft uns dabei, notwendige Mittel für die Ausstattung unseres Vereins, die Mieten von Halle und Sportplatz sowie die Weiterentwicklung des MultiCourts zu sichern.

Lasst uns gemeinsam unsere Vision für den Basteikicker e.V. vorantreiben! Jeder Beitrag zählt, und wir zählen auf Euch!

**Stimmt für den Basteikicker e.V. – Gemeinsam machen wir den Unterschied!**

Liebe Grüße,

Die Basteikicker

Frank Neumann - Vorsitzender  
Matthias Butter - stellv. Vorsitzender  
Marco Scholz - Schatzmeister

[www.basteikicker.de](http://www.basteikicker.de)  
[info@basteikicker.de](mailto:info@basteikicker.de)





Der **Basteikicker e.V.** ist das jüngste Mitglied aus dem hiesigen Landkreis in der sächsischen Sportfamilie. Der Verein mit aktuell 15 Mitgliedern und Sitz in **Lohmen** hat sich zunächst ganz dem Fußball verschrieben. Trainiert wird auf dem Kunstrasenplatz in **Stadt Wehlen**. Dort überreichte KSB-Präsidiumsmitglied Angela Roitzsch am 29.10. die Mitgliedsurkunde des Landessportbundes Sachsen.

Willkommen!

Mehr zum Verein unter: [www.basteikicker.de/](http://www.basteikicker.de/)

Frank Neumann – Vorsitzender  
 Matthias Butter – stellv. Vorsitzender  
 Marco Scholz – Schatzmeister  
 (skl/Foto: ksb)



### Spiel! Satz! Sieg!

Liebe Interessierte, liebe Spender/innen, liebe Unterstützer/innen, mit Eurer/Ihrer Hilfe und dem riesengroßen Engagement konnten wir die Spendensumme seit Juni auf sagenhafte 45.500 Euro steigern.

Gebaut werden ein 7x10m sowie ein 15x10m Multicourt, beide mit Gummibodenplatten (langlebig und mit sehr guten Palleigenschaften), ringsum mit Bandensystem (für Werbung) sowie Netz bis in 3m Höhe.

Der kleinere Platz hat die Aufsatzoption Basketball, der größere bekommt Bodenhülsen für ein transportables Volleyballsystem. Damit denken wir, den verschiedensten Interessengruppen gleichzeitig Genüge getan zu haben. Den Aufbau als auch die feierliche Eröffnung planen wir aufgrund der langen Lieferzeiten für das Frühjahr 2025.

Wir nehmen weiterhin gern Spenden entgegen. Die MultiCourts lassen sich mit den verschiedensten Ausstattungsmerkmalen weiter skalieren, z.B. eigene Beleuchtung, verschließbare Truhe, Sitzmöglichkeiten usw. (Die Kulturspritze, IBAN: DE31 8506 0000 1000 8738 70, BIC: GENODEF1PR2, Verwendungszweck: Multi-Court).

Wir danken herzlich für jede Spende.  
 Sportliche Grüße



**Der MultiCourt kommt  
 im Doppelpack!**

**Basteikicker**  
 Frank Neumann  
[info@basteikicker.de](mailto:info@basteikicker.de)

**Die Kulturspritze e.V.**  
 Anja Süßemilch  
[die.kulturspritze.lohmen@gmail.com](mailto:die.kulturspritze.lohmen@gmail.com)

**Danke! Danke! Danke! Danke! Danke!**





## Fasnachtsclub Lohmen e.V.

### Liebe Faschingsfreunde,

unser Kartenvorverkauf für unsere Faschingsveranstaltung „Durch die Jahrzehnte“ startet am 22.01.2025.

Karten gibt es im „Seelenzauber Lohmen“ zu den gewohnten Öffnungszeiten.

Hier das Wichtigste:

#### Freitag: 07.03.2025

Abendveranstaltung: Einlass 19 Uhr

Beginn 20 Uhr

#### Samstag: 08.03.2025

Kinderfasching ab 15 Uhr

Kinder bekommen kostenloser Eintritt

Eltern: 2,-€

Abendveranstaltung: Einlass 19 Uhr

Beginn 20 Uhr

Preise pro Karte: 10,- €

Die Veranstaltung ist auf 200 Personen pro Abend beschränkt. Also schnell sein lohnt sich;) Karten können auch an der Vorverkaufsstelle zurückgegeben werden.

Bitte seit rechtzeitig am Einlass, da wir während der Veranstaltung die Türen geschlossen halten!

Es wird wieder ein „Wertmarkensystem“ für die Abendveranstaltung geben also wer noch welche aus dem letzten Jahr hat kann diese mitbringen.

Eine Bitte von uns / Seelenzauber, wir nehmen keine Reservierungen an.

Bei Rückfragen schreibt uns eine Mail: fasnachtsclub-lohmen@web.de, per Facebook Messenger oder eine WhatsApp an 0172 7460991

Bei Rückfragen schreibt uns eine Mail:

fasnachtsclub-lohmen@web.de, per Facebook Messenger oder eine WhatsApp an 0172 7460991

Wolle wolle Määäh

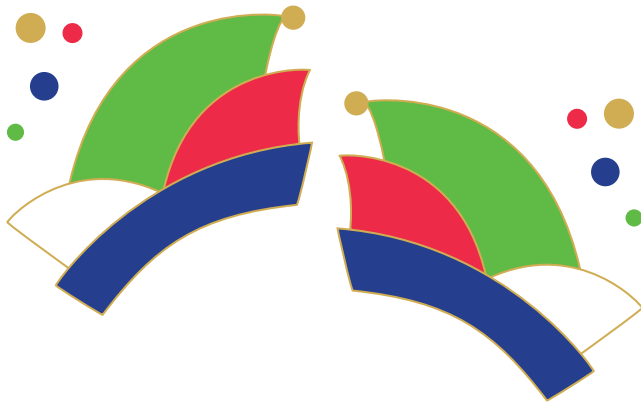

DER FCL UND DER FSV PRÄSENTIEREN

# APRÈS SKI PARTY

## 25. JANUAR 2025

AB 17:00 BIS CA. 23:00  
PARKPLATZ SPORTHALLE LOHMEN

FÜRS LEIBLICHE WOHL WIRD GESORGT GETRÄNK' & SPEIS' - KALT & HEISS	WEIHNACHTSBAUM- VERBRENNEN BRINGT EURE BÄUME MIT!
--	---

Musik macht DJ J. Schlesinger

## Fasching im Erbgericht Lohmen

### 07. & 08.03.2025

## Thema: Durch die Jahrzehnte

<b>Kinderfasching:</b> am 08.03.2025 Beginn: 15 Uhr Eintritt: Kinder frei Eltern 2€	<b>Fasching am:</b> am 07. & 08.03.2025 Einlass: 19 Uhr Beginn: 20 Uhr Eintritt: 10€	<b>Musik mit:</b> Lamatic Disco
--	--	------------------------------------

**Kartenvorverkauf:**  
ab 22.01.2025 bei SeelenZauber

Lohmen - Wolle, Wolle - määh







## Lohmener HL6



JUBELSTIMMUNG IN DER HL6

### WIR SIND MEISTER



Als diesjähriger Gastgeber der "Meisterfeier Simson GP" waren wir stolz, den Akteuren unseren Verein vorzustellen und mit ihnen den Abend verbringen zu können. Für beste Verpflegung wurde gesorgt. Als feierlicher Höhepunkt wurden in ausgelassener Runde die neuen "Meister 2024" gekrönt. Da hatten wir richtig Grund zum Jubeln: Konrad Steglich, Stock 60-Klasse, 1. Platz und Vincent Reinelt 2. Platz in der hart umkämpften Stock 85-Klasse. Toller Erfolg für unser Team und 2 neue Pokale als Garagenschmuck in der HL6.

Jetzt können die Hauptakteure, Papas, Mechaniker und alle Heinzelmännchen drumherum erstmal alles sacken lassen, was aber nicht bedeutet, dass nichts mehr gemacht wird. Nach der Saison ist vor der Saison. Die Fahrzeuge bekommen neue, leichtere Teile, diverse Verbesserungen, Service, usw.

Es wird nicht langweilig und der Winter kann verdammt schnell vorbei sein. Da kommt gleich das nächste Thema für alle, die Lust haben, einen Hauch von Rennatmosphäre zu erleben:

Zur Festveranstaltung "Tanz in den Mai" am 30.04.2025 wird bei uns das 1. Große Seifenkisten-Rennen ausgetragen werden. Lasst euren Ideen freien Lauf! Alles, was vier Räder, ein Lenkrad und eine Bremse hat, kann sich kostenlos anmelden. Es winken tolle Preise und Pokale. Wir freuen uns auf ein buntes Starterfeld. Die schönste und aufwendigste Kiste wird extra prämiert. Also ab in die heimische Garage und alles Brauchbare zusammensuchen, die Jugend mit rannehmen und schon entsteht ein tolles Winterprojekt...

Mit Hammer, Nagel und Stichsäge läutet das Team der HL6 die neue Schraubersaison ein.

Folgt uns gerne auf Facebook und Instagram.  



[www.lohmener-hl6.de](http://www.lohmener-hl6.de)

# 1. Lohmener SEIFENKISTENRENNEN

## zum Tanz in den Mai

30.04.2025



**Seid dabei!**  
**Der Winter ist noch lang: Baut Eure Seifenkiste, schickt die Kids an den Start und gewinnt den Großen Preis von Lohmen!**

**Herrenleite 6, 01847 Lohmen**





### Aufruf-Start für LEADER-Fördermittel

Die Region „Sächsische Schweiz“ startet wieder Aufrufe zur Abgabe von LEADER-Fördermittelanträgen für Projekte im ländlichen Raum. 3 Mio € stehen zur Verfügung.

Aufgerufen sind Projekte in den folgenden Handlungsfeldern:

- HF 1 Grundversorgung
- HF 2 Bildung
- HF 3 Tourismus
- HF 4 Bilden
- HF 5 Wohnen

Fristen zur Abgabe der Anträge:

HF 1/4 - 14.03.2025

HF2/3/5 - 17.04.2025

Nähere Informationen unter:

[www.re-saechsische-schweiz.de](http://www.re-saechsische-schweiz.de)

Regionalmanagement Sächsische Schweiz

Krietzschwitzer Straße 20

01796 Pirna

Tel.: 03501 470 4870

**Landschaft(f)  
Zukunft e.V.**

Regionalmanagement  
Sächsische Schweiz



Kofinanziert von der  
Europäischen Union



# Zweckverband Abfallwirtschaft Oberes Elbtal

**Kontakt:**

Zweckverband Abfallwirtschaft Oberes Elbtal  
Geschäftsstelle: Meißner Straße 151a  
01445 Radebeul

Service-Telefon: 0351 4040450  
Telefax: 0351 4040450  
E-Mail: info@zaoe.de  
www.zaoe.de



## Zukunft des Wertstoffhofs Neustadt: Übergangsphase und Neubau geplant

Pressemittteilung | 6. Dezember 2024

**Neustadt i. Sa., 6. Dezember 2024** – Eine erfreuliche Nachricht für die Bürger der Region Sächsische Schweiz rechtsseitig der Elbe: Der Wertstoffhof Neustadt wird entgegen der Ankündigung im Abfallkalender 2025 nicht wie geplant zum 31. Dezember 2024 schließen. Stattdessen bleibt die Anlage vorerst bis zum **31. Dezember 2025** an bisheriger Stelle geöffnet.

Diese Entscheidung ist das Ergebnis intensiver Gespräche, die am 26. November 2024 zwischen allen Beteiligten geführt wurden. Wir haben eine Lösung gefunden, die sowohl die aktuellen Bedürfnisse der Bürger erfüllt, als auch den zukünftigen Anforderungen gerecht wird\*, so Roman Toetler, Geschäftsführer des Zweckverbandes ZAÖE.

### Moderner Wertstoffhof in Planung

Gegenwärtig laufen die Planungen für einen Neubau an einem alternativen Standort in Neustadt. Details zum genauen Standort und Zeitplan werden zeitnah bekannt gegeben.

Der geplante Neubau wird den gestiegenen Ansprüchen an Kapazität, Service und Infrastruktur erfüllen. Ziel ist es, eine moderne leistungsfähige Anlage zu schaffen, die den Bürgern der Region langfristig als zentrale Anlaufstelle für die Abgabe von Abfällen dient.

### Was bedeutet das für die Bürger?

In den nächsten Monaten ändert sich zunächst nichts: Der Wertstoffhof Neustadt bleibt an seinem bisherigen Standort und zu den bekannten Öffnungszeiten in Betrieb. Gleichzeitig wird der Zweckverband regelmäßig über den Fortschritt der Neubauplanungen informieren, um für Transparenz zu sorgen.

### Weitere Informationen

Details zu den Öffnungszeiten sowie aktuelle Hinweise finden Bürger auf der Website des Zweckverbandes Abfallwirtschaft Oberes Elbtal.

## Bürgerumfrage zur Gemeindeentwicklung

### Liebe Lohmenerinnen und Lohmener,

wie soll sich unsere Gemeinde in Zukunft entwickeln? Wir stehen vor großen Herausforderungen und setzen uns mit vielen Themenfeldern und Bedürfnissen auseinander. Dafür müssen und wollen wir angemessene Antworten finden. Dazu gehören unter anderem die Sicherung der Gemeinde Lohmen als attraktiver Wohn- und Arbeitsort, die gesellschaftlichen Veränderungen durch den demographischen und strukturellen Wandel sowie die wichtigen Themen gemeinsames Zusammenleben, Tourismus, Verkehr, Klimawandel und Energiewende. Um diesen Herausforderungen aktiv zu begegnen und um die Zukunftsfähigkeit unserer Gemeinde nachhaltig zu sichern, hat der Gemeinderat beschlossen, ein in die Zukunft gerichtetes, strategisches Gemeindeentwicklungskonzept zu erarbeiten. Dieses können Sie aktiv mitgestalten. Dazu laden wir Sie herzlich ein. Unterstützt werden wir von der STEG Stadtentwicklung GmbH.

### Ihre Meinung ist gefragt!

Durch einen intensiven Leitbild- und Beteiligungsprozess begleitet, soll eine abgestimmte und umsetzungsorientierte Entwicklungsstrategie erarbeitet werden. Ziel ist es, daraus Projekte und Maßnahmen abzuleiten. Die Beteiligung der Bürgerinnen und Bürger unserer Gemeinde spielt bei der Entwicklung dieses Gemeindeentwicklungskonzeptes eine wichtige Rolle. Ihre Anregungen und Hinweise dienen als wichtige Informationsquelle und liefern Hinweise auf aktuelle Themen und Anliegen sowie konkrete Vorschläge zu Verbesserungen. Das so gewonnene Meinungs- und Stimmungsbild bildet eine gute Basis für eine bürgerorientierte und zukunftsweisende Entwicklung unserer Gemeinde Lohmen.

### 15 Minuten für Unser Lohmen

Mit der Beantwortung der nachfolgenden Fragen geben Sie eine wichtige Unterstützung. Bitte beantworten Sie möglichst alle Fragen, je Person fließt ein Fragebogen zur Bewertung ein. Wir bedanken uns sehr herzlich, dass Sie sich die Zeit nehmen, um sich aktiv in diesen spannenden Prozess einzubringen und dazu beitragen, unsere Gemeinde mit auf den nächsten Schritt in die Zukunft zu führen.



Sie können auch die **Möglichkeit der Online-Befragung** über den nebenstehenden QR-Code (<https://de.surveymonkey.com/r/lohmen>) oder über den Link der Homepage der Gemeinde Lohmen [www.lohmen-sachsen.de](http://www.lohmen-sachsen.de) nutzen.

**Für Ihre Mitwirkung danken wir Ihnen herzlich.**

*Ihre Bürgermeisterin Silke Großmann*

**Den beiliegenden Fragebogen ausgefüllt? Dann ab an die Gemeinde:**

### Anfragen/Anmerkungen und Rückgabe der Fragebögen

(alternativ Teilnahme an der Online-Umfrage, s. o.)  
per Post/Mail oder bei der Gemeindeverwaltung  
**bitte bis spätestens 14.02.2025 an:**

E-Mail: [gemeindeamt@lohmen-sachsen.de](mailto:gemeindeamt@lohmen-sachsen.de)  
(Bitte mit Betreff „Bürgerumfrage“)

Post: **Gemeindeamt Lohmen**  
**Schloß Lohmen 1**  
**01847 Lohmen**

### Datenschutzhinweis:

Die Gemeinde Lohmen hat die STEG Stadtentwicklung GmbH mit der Erarbeitung des Integrierten Gemeindeentwicklungskonzeptes beauftragt. Die STEG Stadtentwicklung GmbH als Auftragnehmer erhält die Fragebögen und wertet diese zur weiteren Verwendung aus. Es werden keine personenbezogenen Daten erfasst, die Befragung ist zu jedem Zeitpunkt anonym. Die erfassten Daten werden nur zum angegebenen Zweck erhoben und nicht an Dritte weitergegeben.





## Gemeinde Lohmen - Integriertes Gemeindeentwicklungskonzept (INGEK)

### Allgemeine Fragen

#### 1. Wie wohl fühlen Sie sich in der Gemeinde Lohmen?

(Bewerten Sie mit Schulnoten 1-6, 1 = sehr wohl bis 6 = sehr unwohl).

- 1       2       3       4       5       6       keine Angaben

#### 2. Was gefällt Ihnen besonders an Lohmen?

.....

#### 3. Was gefällt Ihnen nicht?

.....

#### 4. Seit wann wohnen Sie in Lohmen?

.....

#### 5. Wie alt sind Sie?

- unter 18       18 bis unter 40       40 bis unter 65       über 65 Jahre       keine Angaben

#### 6. Nennen Sie drei Besonderheiten oder Merkmale, die unsere Gemeinde von anderen Gemeinden in der Sächsischen Schweiz unterscheidet.

.....

.....

#### 7. Wie beurteilen Sie das Zusammenleben in unserer Gemeinde?

(Bewerten Sie mit Schulnoten 1-6, 1 = sehr gut bis 6 = ungenügend).

- 1       2       3       4       5       6       keine Angaben

#### 8. Wie hoch ist Ihr Interesse am aktiven Gemeindeleben?

(Bewerten Sie mit Schulnoten 1-6, 1 = sehr hoch bis 6 = sehr gering).

- 1       2       3       4       5       6       keine Angaben

#### 9. Sind Sie ehrenamtlich in der Gemeinde und/oder in einem Verein tätig?

- ja       nein       keine Angabe

#### 10. Wie beurteilen Sie das Interesse der Einwohner, sich in Fragen der Gemeindeentwicklung einzubringen?

(Bewerten Sie mit Schulnoten 1-6, 1 = sehr hoch bis 6 = sehr gering).

- 1       2       3       4       5       6       keine Angaben

### Wohnen

#### 11. Welche Wohnformen bzw. Wohnangebote fehlen Ihnen in Lohmen?

.....

#### 12. Würde für Sie ein Wohnortwechsel innerhalb der Gemeinde in Frage kommen (z. B. in eine barrierefreie Wohnung oder Haus)?





Gemeinde Lohmen - Integriertes Gemeindeentwicklungskonzept (INGEK)

Gemeindeentwicklung

13. Welche der folgenden Themen halten Sie für die weitere Entwicklung der Gemeinde Lohmen für wichtig?

(Bewerten Sie mit Schulnoten 1-6, 1 = sehr wichtig bis 6 = völlig unwichtig).

	1	2	3	4	5	6	keine Angaben
Gemeindeeigene Kindereinrichtungen	<input type="radio"/>	<input type="radio"/>	<input type="radio"/>	<input type="radio"/>	<input type="radio"/>	<input type="radio"/>	<input type="radio"/>
Bildungsangebote (Grundschule/Bibo/Erwachsenenbildung)	<input type="radio"/>	<input type="radio"/>	<input type="radio"/>	<input type="radio"/>	<input type="radio"/>	<input type="radio"/>	<input type="radio"/>
Altersversorgung	<input type="radio"/>	<input type="radio"/>	<input type="radio"/>	<input type="radio"/>	<input type="radio"/>	<input type="radio"/>	<input type="radio"/>
Umwelt/Naturschutz	<input type="radio"/>	<input type="radio"/>	<input type="radio"/>	<input type="radio"/>	<input type="radio"/>	<input type="radio"/>	<input type="radio"/>
Verkehr	<input type="radio"/>	<input type="radio"/>	<input type="radio"/>	<input type="radio"/>	<input type="radio"/>	<input type="radio"/>	<input type="radio"/>
Kulturelle Angebote	<input type="radio"/>	<input type="radio"/>	<input type="radio"/>	<input type="radio"/>	<input type="radio"/>	<input type="radio"/>	<input type="radio"/>
Vereinsleben	<input type="radio"/>	<input type="radio"/>	<input type="radio"/>	<input type="radio"/>	<input type="radio"/>	<input type="radio"/>	<input type="radio"/>
Touristische Angebote	<input type="radio"/>	<input type="radio"/>	<input type="radio"/>	<input type="radio"/>	<input type="radio"/>	<input type="radio"/>	<input type="radio"/>
Sonstige Freizeitangebote	<input type="radio"/>	<input type="radio"/>	<input type="radio"/>	<input type="radio"/>	<input type="radio"/>	<input type="radio"/>	<input type="radio"/>
Digitaler Ausbau/Internet und Kommunikation	<input type="radio"/>	<input type="radio"/>	<input type="radio"/>	<input type="radio"/>	<input type="radio"/>	<input type="radio"/>	<input type="radio"/>
Bürgerbeteiligung	<input type="radio"/>	<input type="radio"/>	<input type="radio"/>	<input type="radio"/>	<input type="radio"/>	<input type="radio"/>	<input type="radio"/>
Jugendrat	<input type="radio"/>	<input type="radio"/>	<input type="radio"/>	<input type="radio"/>	<input type="radio"/>	<input type="radio"/>	<input type="radio"/>
Nachhaltigkeit und Klimaneutralität	<input type="radio"/>	<input type="radio"/>	<input type="radio"/>	<input type="radio"/>	<input type="radio"/>	<input type="radio"/>	<input type="radio"/>
Wohnraum/Bauland	<input type="radio"/>	<input type="radio"/>	<input type="radio"/>	<input type="radio"/>	<input type="radio"/>	<input type="radio"/>	<input type="radio"/>
Gewerbe und Handel	<input type="radio"/>	<input type="radio"/>	<input type="radio"/>	<input type="radio"/>	<input type="radio"/>	<input type="radio"/>	<input type="radio"/>

Kultur und Freizeit

14. Wie bewerten Sie folgende Kultur- und Freizeitangebote in der Gemeinde Lohmen?

(Bewerten Sie mit Schulnoten 1-6, 1 = sehr gut bis 6 = ungenügend).

	1	2	3	4	5	6	keine Angaben
Vereine	<input type="radio"/>	<input type="radio"/>	<input type="radio"/>	<input type="radio"/>	<input type="radio"/>	<input type="radio"/>	<input type="radio"/>
Radwege	<input type="radio"/>	<input type="radio"/>	<input type="radio"/>	<input type="radio"/>	<input type="radio"/>	<input type="radio"/>	<input type="radio"/>
Wanderwege	<input type="radio"/>	<input type="radio"/>	<input type="radio"/>	<input type="radio"/>	<input type="radio"/>	<input type="radio"/>	<input type="radio"/>
Sportangebote	<input type="radio"/>	<input type="radio"/>	<input type="radio"/>	<input type="radio"/>	<input type="radio"/>	<input type="radio"/>	<input type="radio"/>
Spielplätze	<input type="radio"/>	<input type="radio"/>	<input type="radio"/>	<input type="radio"/>	<input type="radio"/>	<input type="radio"/>	<input type="radio"/>
Bibliothek	<input type="radio"/>	<input type="radio"/>	<input type="radio"/>	<input type="radio"/>	<input type="radio"/>	<input type="radio"/>	<input type="radio"/>
Angebote Lesungen/Ausstellungen	<input type="radio"/>	<input type="radio"/>	<input type="radio"/>	<input type="radio"/>	<input type="radio"/>	<input type="radio"/>	<input type="radio"/>

15. Welche zusätzlichen Kultur- und Freizeitangebote wünschen Sie sich in der Gemeinde? Was könnte verbessert werden?

.....

Tourismus

16. Für wie wichtig halten Sie den Tourismus in der Gemeinde Lohmen?

(Bewerten Sie mit Schulnoten 1-6, 1 = sehr wichtig bis 6 = völlig unwichtig).

- 1       2       3       4       5       6       keine Angaben

17. Hat der Tourismus im Ort für Sie persönlich eine finanzielle Bedeutung?

- ja                       nein                       keine Angabe

Wenn ja, warum?

.....





Gemeinde Lohmen - Integriertes Gemeindeentwicklungskonzept (INGEK)

18. Hier haben Sie Platz für weitere Anregungen zum Thema Tourismus!

.....  
 .....

**Veranstaltungen**

19. Wie bewerten Sie folgende jährliche Veranstaltungen in der Gemeinde Lohmen?

(Bewerten Sie mit Schulnoten 1-6, 1 = sehr gut bis 6 = ungenügend).

	1	2	3	4	5	6	keine Angaben
Fasching	<input type="radio"/>	<input type="radio"/>	<input type="radio"/>	<input type="radio"/>	<input type="radio"/>	<input type="radio"/>	<input type="radio"/>
Ostermarkt	<input type="radio"/>	<input type="radio"/>	<input type="radio"/>	<input type="radio"/>	<input type="radio"/>	<input type="radio"/>	<input type="radio"/>
Kinder- und Ortsfest Mühlisdorf	<input type="radio"/>	<input type="radio"/>	<input type="radio"/>	<input type="radio"/>	<input type="radio"/>	<input type="radio"/>	<input type="radio"/>
Sonnenwendfeier	<input type="radio"/>	<input type="radio"/>	<input type="radio"/>	<input type="radio"/>	<input type="radio"/>	<input type="radio"/>	<input type="radio"/>
Rock am Felsen	<input type="radio"/>	<input type="radio"/>	<input type="radio"/>	<input type="radio"/>	<input type="radio"/>	<input type="radio"/>	<input type="radio"/>
Steenbrecherfest	<input type="radio"/>	<input type="radio"/>	<input type="radio"/>	<input type="radio"/>	<input type="radio"/>	<input type="radio"/>	<input type="radio"/>
Weihnachtsmarkt	<input type="radio"/>	<input type="radio"/>	<input type="radio"/>	<input type="radio"/>	<input type="radio"/>	<input type="radio"/>	<input type="radio"/>
Weihnachtsbaumverbrennen	<input type="radio"/>	<input type="radio"/>	<input type="radio"/>	<input type="radio"/>	<input type="radio"/>	<input type="radio"/>	<input type="radio"/>
Veranstaltungen der Feuerwehr	<input type="radio"/>	<input type="radio"/>	<input type="radio"/>	<input type="radio"/>	<input type="radio"/>	<input type="radio"/>	<input type="radio"/>
Veranstaltungen Feldbahnmuseum Herrenleite	<input type="radio"/>	<input type="radio"/>	<input type="radio"/>	<input type="radio"/>	<input type="radio"/>	<input type="radio"/>	<input type="radio"/>

20. Welche zusätzlichen Veranstaltungen wünschen Sie sich in der Gemeinde? Was könnte verbessert werden?

.....  
 .....

**Versorgung**

21. Wie beurteilen Sie die medizinische Versorgung in der Gemeinde?

(Bewerten Sie mit Schulnoten 1-6, 1 = sehr gut bis 6 = ungenügend).

- 1       2       3       4       5       6       keine Angaben

Platz für Anmerkungen:

.....

22. Wo erledigen Sie Ihre Besorgungen überwiegend?

- in Lohmen       in Pirna       andere Orte:

23. Wie bewerten Sie die Einkaufsmöglichkeiten in der Gemeinde Lohmen?

(Bewerten Sie mit Schulnoten 1-6, 1 = sehr gut bis 6 = ungenügend).

- 1       2       3       4       5       6       keine Angaben

24. Welche zusätzlichen Einkaufsangebote/Dienstleistungen würden Sie sich in der Gemeinde wünschen?

.....  
 .....





Gemeinde Lohmen - Integriertes Gemeindeentwicklungskonzept (INGEK)

Mobilität

25. Bitte bewerten Sie die folgenden Aspekte zur Verkehrssituation in der Gemeinde Lohmen mit Schulnoten (von 1 = sehr gut bis 6 = ungenügend).

	1	2	3	4	5	6	keine Angaben
Straßenzustand	<input type="radio"/>	<input type="radio"/>	<input type="radio"/>	<input type="radio"/>	<input type="radio"/>	<input type="radio"/>	<input type="radio"/>
Öffentliches Parkangebot	<input type="radio"/>	<input type="radio"/>	<input type="radio"/>	<input type="radio"/>	<input type="radio"/>	<input type="radio"/>	<input type="radio"/>
Öffentlicher Nahverkehr <i>unter der Woche</i>	<input type="radio"/>	<input type="radio"/>	<input type="radio"/>	<input type="radio"/>	<input type="radio"/>	<input type="radio"/>	<input type="radio"/>
Öffentlicher Nahverkehr <i>am Wochenende</i>	<input type="radio"/>	<input type="radio"/>	<input type="radio"/>	<input type="radio"/>	<input type="radio"/>	<input type="radio"/>	<input type="radio"/>
Frequentierung der Bus-Linie	<input type="radio"/>	<input type="radio"/>	<input type="radio"/>	<input type="radio"/>	<input type="radio"/>	<input type="radio"/>	<input type="radio"/>
Fußwegenetz	<input type="radio"/>	<input type="radio"/>	<input type="radio"/>	<input type="radio"/>	<input type="radio"/>	<input type="radio"/>	<input type="radio"/>
Radwegenetz	<input type="radio"/>	<input type="radio"/>	<input type="radio"/>	<input type="radio"/>	<input type="radio"/>	<input type="radio"/>	<input type="radio"/>
Wanderwegenetz	<input type="radio"/>	<input type="radio"/>	<input type="radio"/>	<input type="radio"/>	<input type="radio"/>	<input type="radio"/>	<input type="radio"/>
Barrierefreiheit im öffentlichen Raum	<input type="radio"/>	<input type="radio"/>	<input type="radio"/>	<input type="radio"/>	<input type="radio"/>	<input type="radio"/>	<input type="radio"/>

Wo wünschen Sie sich die Aufstellung von Bänken?

Weitere Themen

26. Wie oft nutzen Sie die folgenden Medien, um sich über das Gemeindegeschehen zu informieren?

	täglich	wöchentlich	monatlich	nie	keine Angaben
Internetauftritt der Gemeinde	<input type="radio"/>	<input type="radio"/>	<input type="radio"/>	<input type="radio"/>	<input type="radio"/>
Bastei-Anzeiger (Amtsblatt)	<input type="radio"/>	<input type="radio"/>	<input type="radio"/>	<input type="radio"/>	<input type="radio"/>
Online-Bürgerportal	<input type="radio"/>	<input type="radio"/>	<input type="radio"/>	<input type="radio"/>	<input type="radio"/>
Beiträge in sozialen Medien	<input type="radio"/>	<input type="radio"/>	<input type="radio"/>	<input type="radio"/>	<input type="radio"/>
andere Quellen (z. B. Zeitung)	<input type="radio"/>	<input type="radio"/>	<input type="radio"/>	<input type="radio"/>	<input type="radio"/>

zusätzliche Anmerkungen dazu:

27. Sind Sie mit den folgenden öffentlichen Aufgaben/Dienstleistungen der Gemeinde zufrieden?

	keine Angaben	ja	nein, weil
kommunales Abfallmanagement	<input type="radio"/>	<input type="radio"/>	<input type="radio"/>
Winterdienst	<input type="radio"/>	<input type="radio"/>	<input type="radio"/>
Abwasserentsorgung	<input type="radio"/>	<input type="radio"/>	<input type="radio"/>
Trinkwasserversorgung	<input type="radio"/>	<input type="radio"/>	<input type="radio"/>
Energieversorgung	<input type="radio"/>	<input type="radio"/>	<input type="radio"/>
Pflege des öffentlichen Raumes	<input type="radio"/>	<input type="radio"/>	<input type="radio"/>
Pflege der Grünanlagen	<input type="radio"/>	<input type="radio"/>	<input type="radio"/>

28. Haben Sie abschließend noch Anregungen oder Vorschläge, die Sie uns gern mitteilen möchten?

---



---



---

Vielen Dank für Ihre Mitarbeit!





## Nach Redaktionsschluss eingegangen

### Öffentliche Bekanntmachung der Gemeinde Lohmen über das Widerspruchsrecht gegen Melderegisterauskünfte in besonderen Fällen (Gruppenauskünfte vor Wahlen, Auskünfte zu Alters- und Ehejubiläen, Auskünfte an Adressbuchverlage) für das Jahr 2025

#### 1) Gruppenauskunft vor Wahlen

Die Meldebehörde darf nach § 50 Abs. 1 Bundesmeldegesetz (BMG) Parteien, Wählergruppen und anderen Trägern von Wahlvorschlägen im Zusammenhang mit Wahlen und Abstimmungen auf staatlicher und kommunaler Ebene in den sechs der Wahl oder Abstimmung vorangehenden Monaten Auskunft aus dem Melderegister über die in § 44 Abs. 1 Satz 1 BMG bezeichneten Daten (Vor- und Familiennamen, Doktorgrad und derzeitige Anschriften, Sterbedaten) von Gruppen von Wahlberechtigten erteilen, soweit für deren Zusammensetzung das Lebensalter bestimmend ist. Die Geburtsdaten der Wahlberechtigten dürfen dabei nicht mitgeteilt werden. Die Person oder Stelle, der die Daten übermittelt werden, darf diese nur für die Werbung bei einer Wahl oder Abstimmung verwenden und hat sie spätestens einen Monat nach der Wahl oder Abstimmung zu löschen oder zu vernichten.

#### 2) Alters- und Ehejubiläen

Verlangen Mandatsträger, Presse oder Rundfunk Auskunft aus dem Melderegister über Alters- oder Ehejubiläen von Einwohnern darf die Meldebehörde nach § 50 Abs. 2 BMG Auskunft erteilen über Familiennamen, Vornamen, Doktorgrad, Anschrift sowie Datum und Art des Jubiläums. Altersjubiläen im Sinne des Satzes 1 sind der 70. Geburtstag, jeder fünfte weitere Geburtstag und ab dem 100. Geburtstag jeder folgende Geburtstag; Ehejubiläen sind das 50. und jedes folgende Ehejubiläum.

#### 3) Adressbuchauskunft

Nach § 50 Abs. 3 BMG darf die Meldebehörde Adressbuchverlagen zu allen Einwohnern, die das 18. Lebensjahr vollendet haben, Auskunft erteilen über den Familiennamen, Vornamen, Doktorgrad und derzeitige Anschriften. Die übermittelten Daten dürfen nur für die Herausgabe von Adressbüchern (Adressenverzeichnisse in Buchform) verwendet werden.

**Auskünfte zu 1) bis 3) werden durch die Meldebehörde nicht erteilt**, soweit der Betroffene der Veröffentlichung seiner Daten widerspricht. Der Widerspruch kann gebührenfrei bei der zuständigen Meldebehörde eingelegt werden. Bereits in den vergangenen Jahren eingereichte Widersprüche behalten ihre Gültigkeit und müssen nicht wiederholt werden.

#### Der „Bastei-Anzeiger“



Das Amtsblatt der Gemeinde erscheint monatlich, jeweils freitags am Ende des Monats.

- Herausgeber:  
Gemeinde Lohmen, Schloß Lohmen 1, 01847 Lohmen
- Verlag und Druck:  
LINUS WITTICH Medien KG,  
04916 Herzberg, An den Steinenden 10, Tel. (03535) 4 89-0  
Für Textveröffentlichungen gelten unsere Allgemeinen Geschäftsbedingungen.
- Verantwortlich für den amtlichen und nichtamtlichen Teil:  
Der Bürgermeister der Gemeinde Lohmen
- Verantwortlich für den Anzeigenteil/Beilagen:  
LINUS WITTICH Medien KG, vertreten durch den Geschäftsführer  
ppa. Andreas Barschtipan, [www.wittich.de/agb/herzberg](http://www.wittich.de/agb/herzberg)

Einzelexemplare sind gegen Kostenerstattung über den Verlag zu beziehen. Für Anzeigenveröffentlichungen und Fremdbeiträgen gelten unsere allgemeinen Geschäftsbedingungen und unsere z. z. gültige Anzeigenpreisliste. Für nicht gelieferte Zeitungen infolge höherer Gewalt oder anderer Ereignisse kann nur Ersatz des Betrages für ein Einzelexemplar gefordert werden. Weitergehende Ansprüche, insbesondere auf Schadenersatz, sind ausdrücklich ausgeschlossen. Wahlwerbung und/oder Anzeigen mit politischem Inhalt ist ausschließlich die jeweilige Partei/politische oder um Stimmen werbende Gruppierung/der Auftraggeber verantwortlich.

IMPRESSUM